M
1503
.M38
C38x
1891
Copy 6

LIBRARY

BRIGHAM YOUNG UNIVERSITY

Emma Lucy Gates Bowen
Collection of Music

FROM

Call No. Music 782.1 537c

Acc. No. 172767

THIS BOOK DOES NOT CIRCULATE

Do Not Circulate

dup

FRO

Call
No.

FIRST IN ALL RESPECTS
CONSERVATORY
MUSIC SOCIETY

FROM

Call
No.

M
1503
.M38
1891
copy 6

Cavalleria Rusticana.

(Rustic Chivalry.)

Melodrama in one Act

by

Pietro Mascagni.

Prelude.

Andante sostenuto. (♩ = 50.)

Piano.

pp

poco rall.

a tempo.

cominc. insens. ad animare.

animando assai.

Molto animato.

172767

9773 r

Copyright 1891 by G. Schirmer.
Printed in the U. S. A.

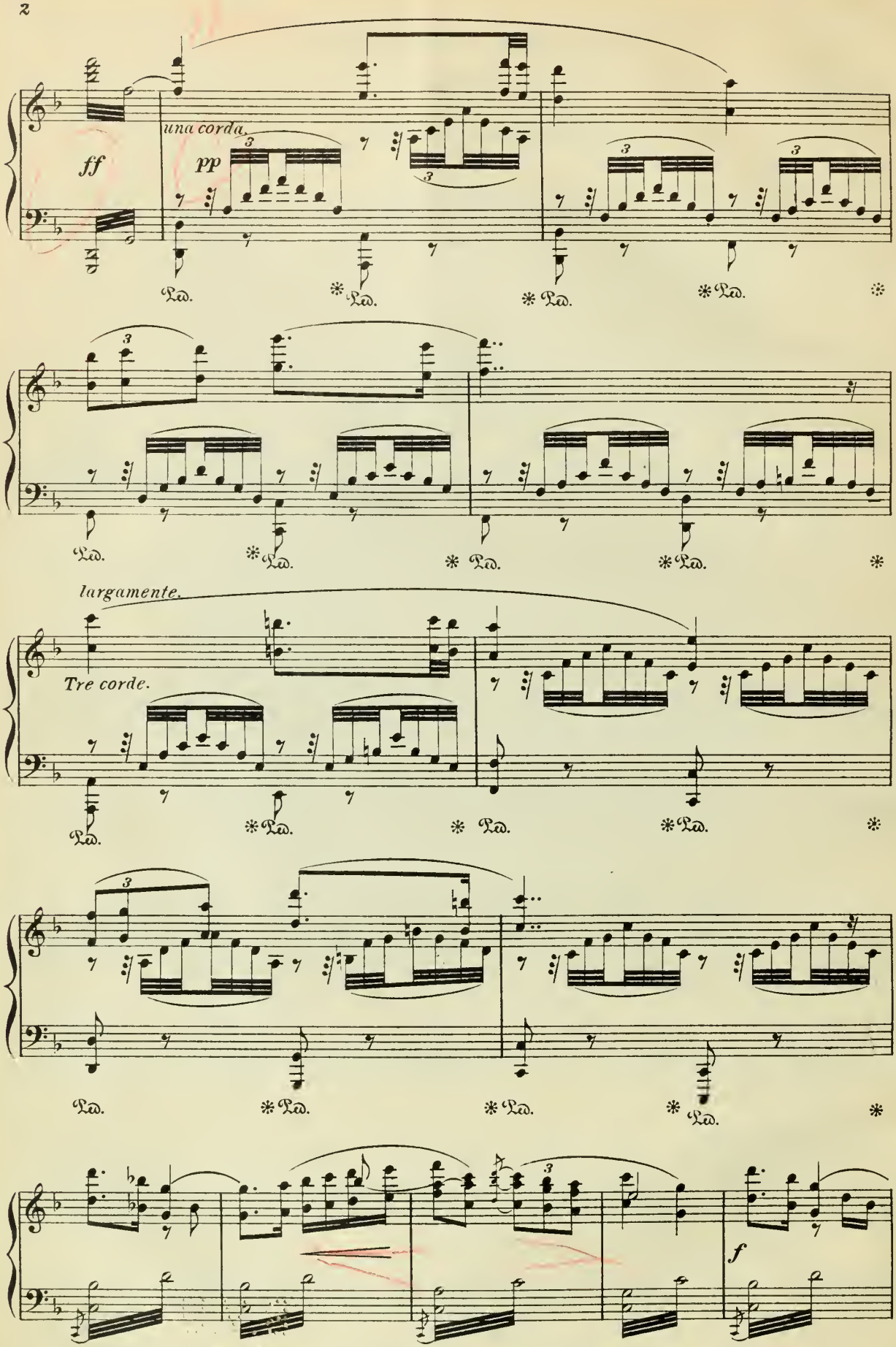
ff
una corda.
pp
largamente.
Tre corde.
f

L'istesso tempo.

p

m.d.

Ped. * Ped. * Ped. *

Andante. (♪ = 144.)

(Arpe entro le scene.)
(*Harps behind the scenes.*)

f

TURIDDU. (*behind the scenes.*)

mf

O Lo - la, bian - ca co - me fior di
O Lo - la, with thy lips like crim - son

p

affrett. *a tempo.*

spi - no, quan - do t'af - fac - ci te s'affaccia il
ber - ries, Eyes with the glow of love deep - en - ing

affrett. col canto. *a tempo.*

mf

so - le; Chi t'ha ba - cia - to il lab - bro por - po -
in them, Cheeks of the hue of wild, blossom - ing

rit. *a tempo.*

ri - no gra - zia più bel - la a Di - o chie - der non
cher - ries, For - tu - nate he who first finds fa - vor to

affrett.

vô - - le C'è scrit - to san - gue
win them! On thy thresh - old

a tempo. *mf poco rit.*

so - pra la tua por - ta; ma di re-star - ci a
blood red - ly is stream - ing: What do I care if

ff

stentando.

me non me n'in - por - ta; Se per te mo - jo e
here be-fore thee I per - ish? Yet tho' I died and

col canto.

portando.

va - do in pa - ra - di - so, Non c'en-tro se non ve - do il tuo bel
found Heav'n on me beam - ing, Wert thou not there to greet me, grief I should

p

vi - - - so Se per te mo - jo e va - do in pa-ra-
cher - - - ish; Yet tho' I died and found Heav'n on me

portando.

di - so Non c'en-tro se non ve - do il tuo bel vi - -

beam - ing, Wert thou not there to greet me, grief I should cher - -

dolciss. *sempre dim. poco a poco.*

so. *portando.* Ah! Ah!

ish. Ah! Ah!

sempre. *dim. poco.*

portando. *allontan.* *perdendosi.*

Ah! Ah!

Ah! Ah!

Tempo I.

ff *m.d.*

Ped. * Ped. * Ped. *

tutta forza.

Allegro. (♩ = 192.)

pp

cresc.

ff una poco meno allegro.

ff

ff

m. d.

rall

m. s.

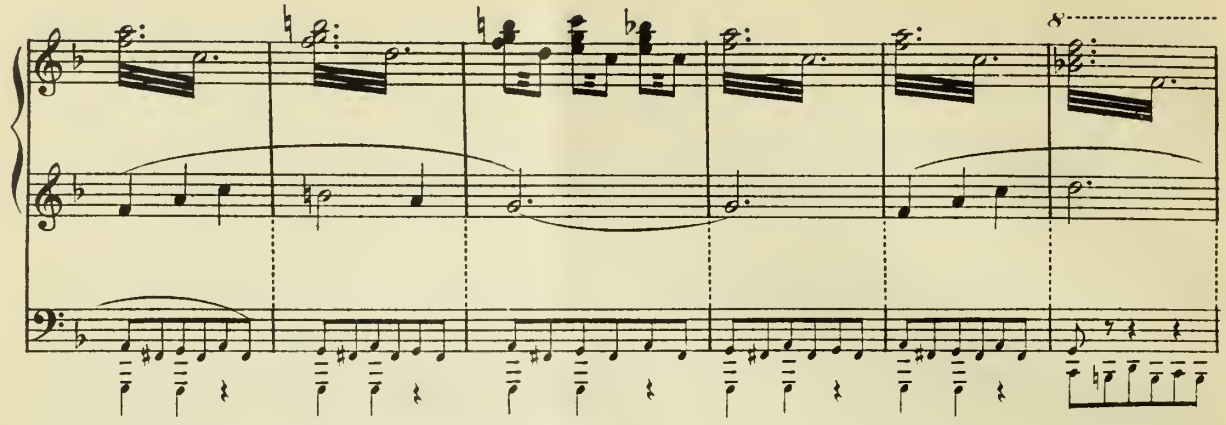

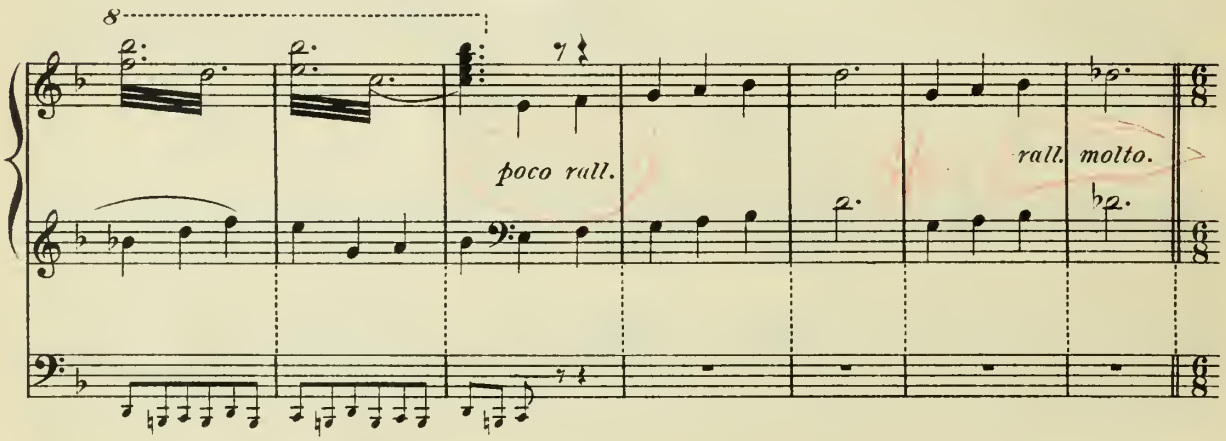

Andante un poco di moto. (♩. = 60.)

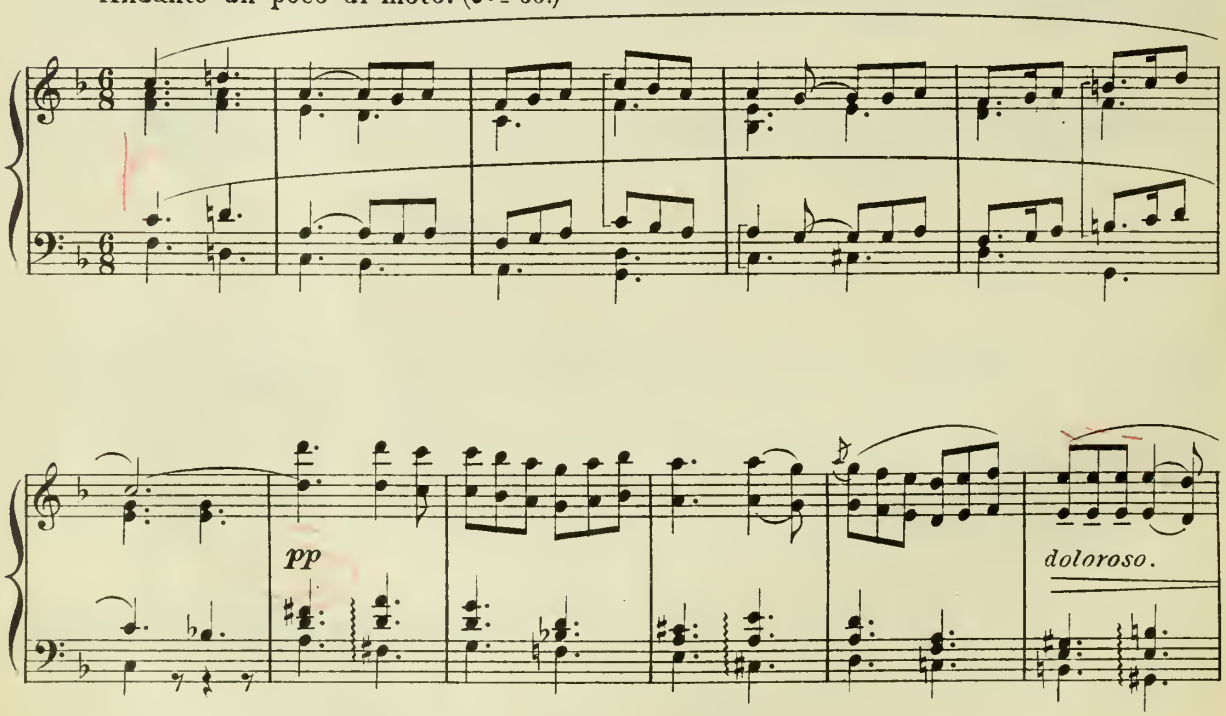

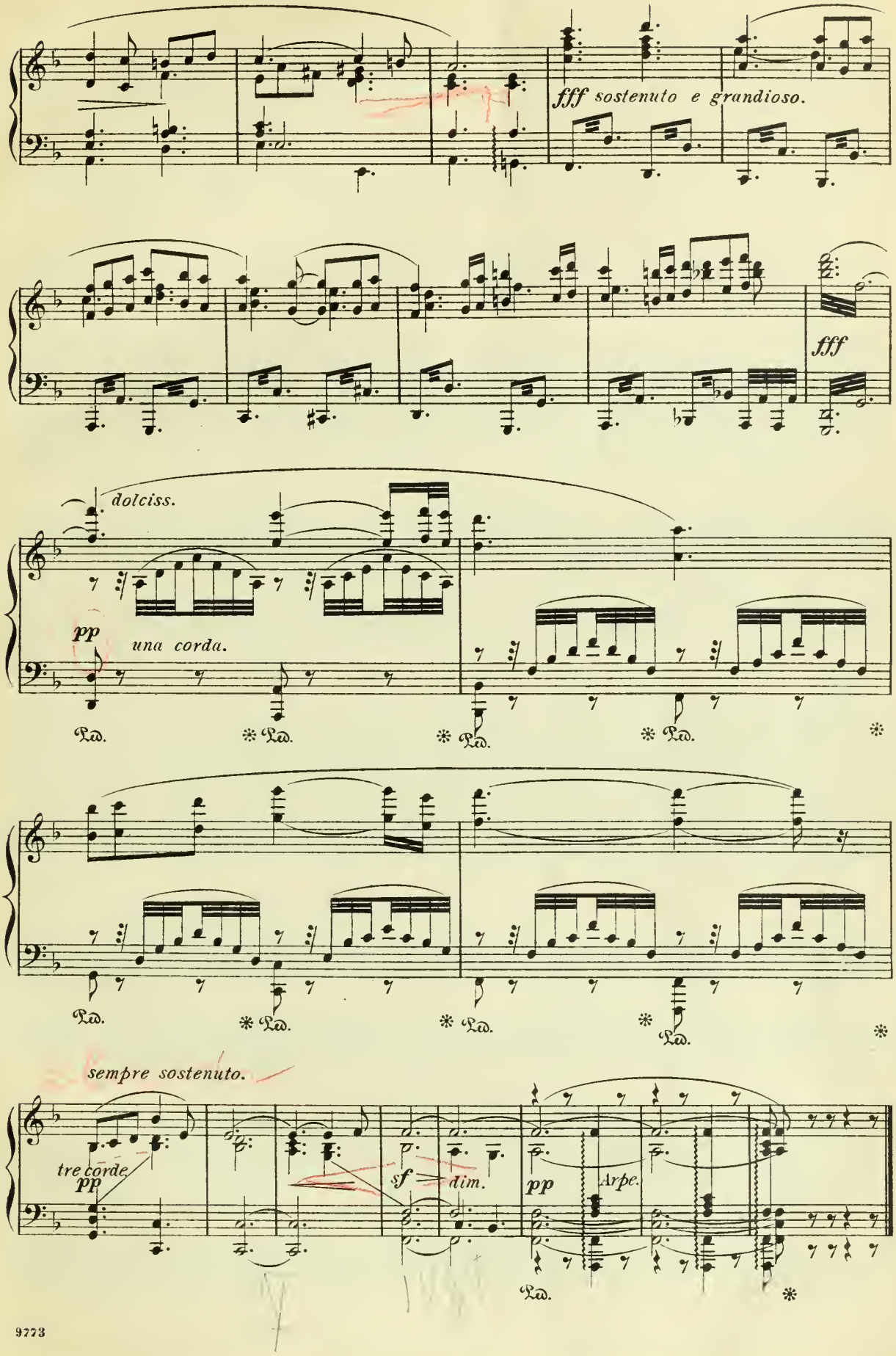
fff sostenuto e grandioso.
fff
dolciss.
pp
una corda.
sempre sostenuto.
tre corde
pp
sf
dim.
pp
Arpe.

Coro d'Introduzione.

La scena rappresenta una piazza in un paese della Sicilia.– Nel fondo, a destra, Chiesa con porta praticabile.– A sinistra l'osteria e la casa di mamma Lucia. È il giorno di Pasqua.

Introductory Chorus.

The scene represents a village square in Sicily. In the background, at the right, a church with practicable doors. At the left the Inn and dwelling of Mamma Lucia. Easter-morning.

Allegro giocoso. (♩= 176.)

Campane interne dalla Chiesa.
Church-bells are heard.

Si alza la tela.
The curtain rises.

La scena sul principio è vuota.
At first the stage is empty.

Albeggia. Paesani, contadini, contadine e ragazzi traversano la scena.
Dawn of day. Peasants, Countrymen and countrywomen and children cross the scene.

Si apre la chiesa e la folla vi entra.
The church doors open and the throng enters.

Il movimento del popolo continua fino al Coro a pagina 12 punto in cui rimane la scena vuota.
The movement of the people continues until the chorus on page 12 when the stage again becomes empty.

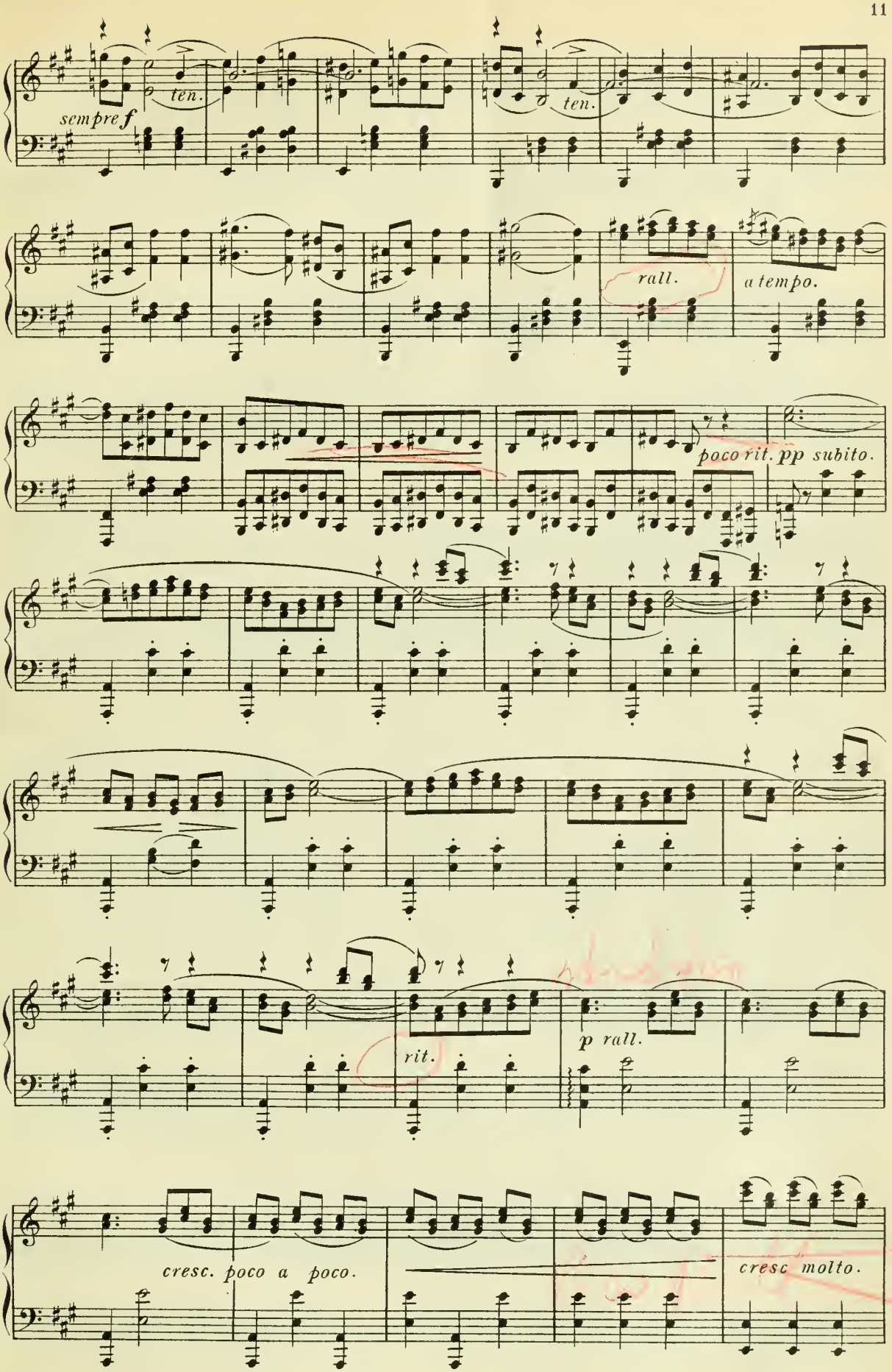
sempre f
ten.
ten.
rall.
a tempo.
poco rit. pp subito.
rit.
p rall.
cresc. poco a poco.
cresc molto.

ff

Chorus.
SOPRANI I.II.
(di dentro.)
(from within.)
CONTRALTI.

ff
Ah! Ah!

ff
Ah! Ah!

Chorus.
TENORI I. II.
(di dentro.)
(from within.)
BASSI.

ff
Ah! Ah!

ff
Ah! Ah!

ff

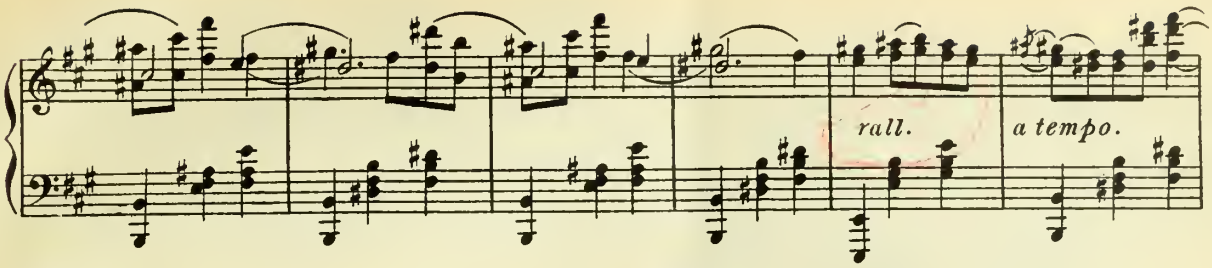

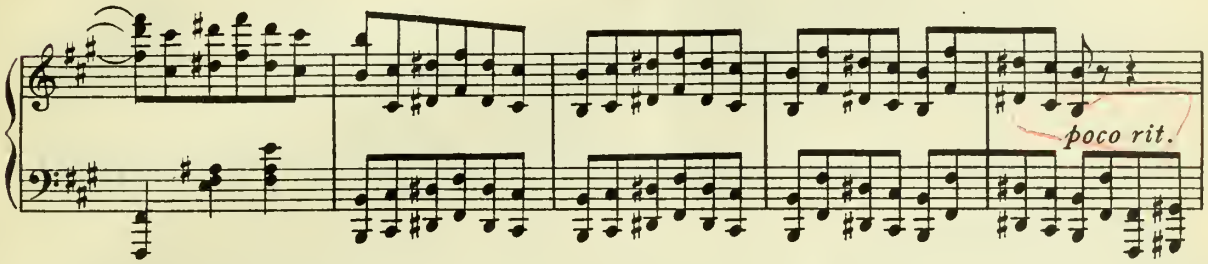

Violini con sordina.

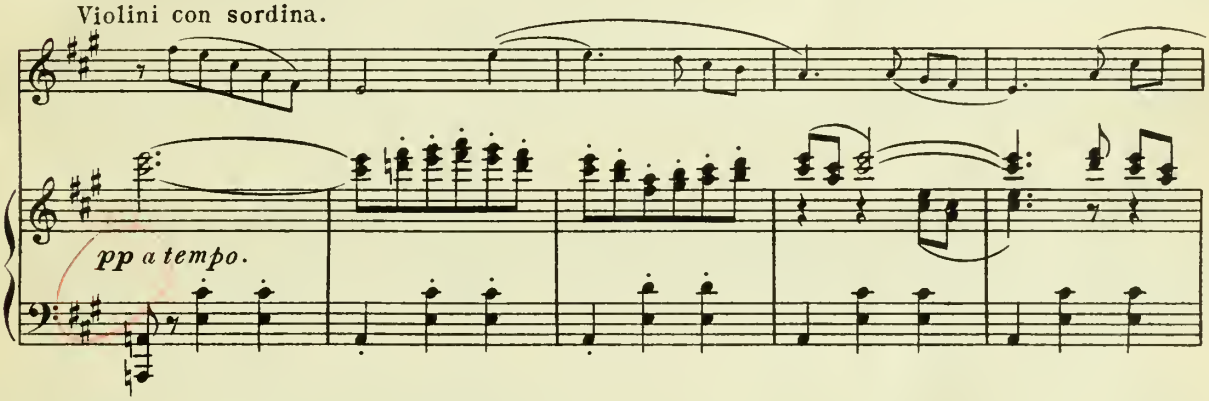

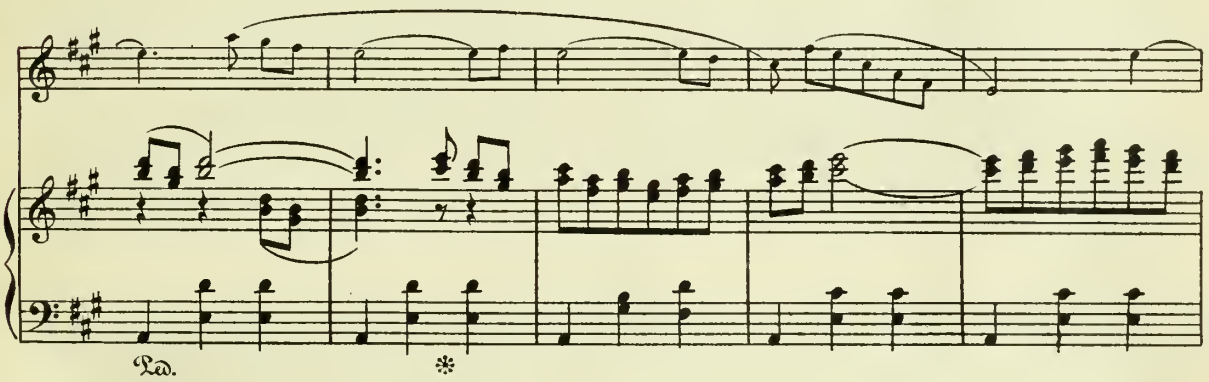

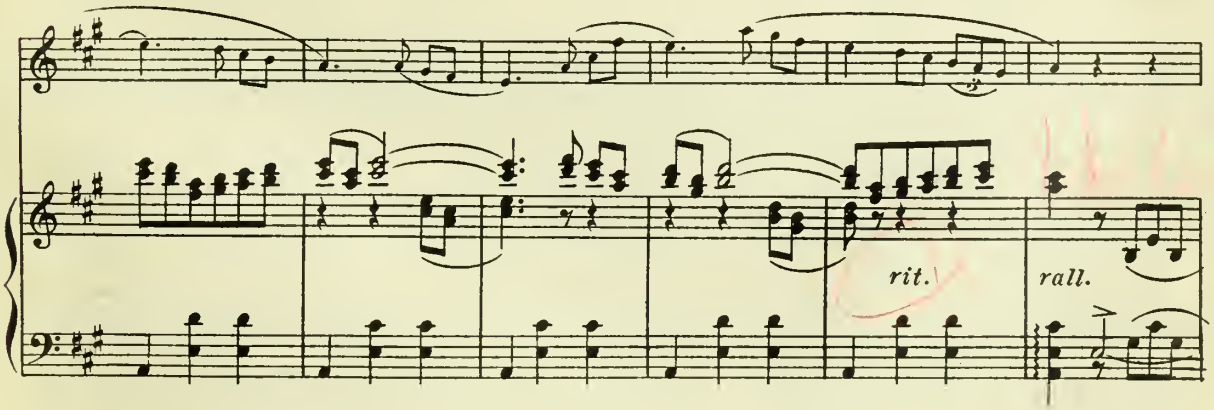

m.s. m.s. m.s. m.s.

rall. e dim. molto.

p a tempo.

Meno. (♩= 144.)

SOPRANI I. II.

(di dentro.) Gli a - ran - ci o - lez - za - no
(from within.) Blos-soms of or - ang - es

CONTR.

Gli a - ran - ci o - lez - za - no
Blos-soms of or - ang - es

Meno. (♩= 144.)

pp

sui ver - di mar - gi - ni, can - tan le al - lo - do - le tra i mir - ti in
Sweet-en the ver - nal air, Car - ol gay larks 'mid the myr - tles in

sui ver - di mar - gi - ni, can - tan le al - lo - do - le tra i mir - ti in
Sweet-en the ver - nal air, Car - ol gay larks 'mid the myr - tles in

fior,
flow'r.

fior,
flow'r.

Gli a - ran - ci o - lez - za - no sui ver - di mar - gi - ni, can - tan le al-
Blos-soms of or - ang - es Sweet-en the ver - nal air, Car - ol gay

legatiss.

lo - do - le tra i mirti in fior;
larks mid the myr-tles in flow'r;

L'istesso tempo. (si può battere in due.)

tem - po è si mor - mo - ri da o - gnu-no il te-ne ro can - -
Now all the world is glad Mur - murs of tender re - frains

L'istesso tempo.

(si può battere in due.)

to che i pal - pi - ti rad - dop - pia al
Tell of plight - ed vows Love's hap - py

rit. assai.

rit. assai.

(♩= 66.)

SOP.

cor.
hour.

(Le donne entrano in iscena.)
(The women enter the scene.)

CONTR.

TEN.

(di dentro.) In mezzo al cam - po tra le spi - che d'o - ro giun-
(from within.) Mid fields of gold - en corn, a - cross the meadows We

BASSI.

(♩= 66.)

ge il ru - mo - re del - le vostre spo-le, noi stan - chi ri - po - san - do dal la-
hear your spinning wheels and merry voices; The while we rest us 'neath the cooling

legatiss.

vo - ro a voi pensiamo, o belle occhi - di - so - le. O
shad - ows We think of you and ev - 'ry heart re - joic - es. O

(♪ = 144.) (si può battere in due.)

bel - le oe - chi - di - so - le, a voi eor - ria - -
fair ones, Stars of the world, by you we're en - rap - -

bel - le oe - chi - di - so - le, a voi eor - ria - -
fair ones, Stars of the world, by you we're en - rap - -

(♩ = 144.)

mo, co - me vo - la l'au - ge - lo
tured As the bird, where the lure tempts

mo, co - me vo - la l'au - ge - lo
tured As the bird, where the lure tempts

Tempo I.

al suo ri - chia - mo.
flies and is cap - tured.

(Gli uomini entrano in iscena.)
(The men enter the scene.)

al suo ri - chia - mo.
flies and is cap - tured.

Tempo I.

R.H.

rall. *a tempo.*

pp

3. SOP. 1i SOLI.

Ces - sin le ru - sti - che o - - - pre: la
Toil in the field now is o - - - ver The

Vr - gi - ne se - re - na al - lie - ta - si del Sal - va -
Vir - gin hold-eth the Sav - ior In ec - sta - cy know - ing His

tor;
pow'r;

pp *rall.*

rall.

a tempo.

SOP.

tem - po è si mor - mo - ri da o - gnu - no il
Now all the world is glad Mur - murs of

CONTR.

tem - po è si mor - mo - ri da o - gnu - no il
Now all the world is glad Mur - murs of

a tempo.

te - ne - ro can - - to che i pal - pi - ti
ten-der re - frains Tell of plight - ed vows

te - ne - ro can - - to che i pal - pi - ti
ten-der re - frains Tell of plight - ed vows

rall.

rad - dop - pia al cor.
Love's hap - py hour.

(♩=66.)

rad - doppia al cor.
Love's hap - py hour.

rad - dop - pia al cor.
Love's hap - py hour.

(Allontanandosi.)
withdrawing.)

TEN.

In mezzo al cam - po tra le spi-che
'Mid fields of gold - en corn, a-cross the

BASSI.

In mezzo al cam - po tra le spi-che
'Mid fields of gold - en corn, a-cross the

a tempo.

(♩=66.)

(Allontanandosi.)
withdrawing.)
(♩.= 66.)

Gli a-ranci o - lez-za-no sui ver-di mar-gi-ni,
Blossoms of or-anges Sweeten the ver-nal air,

Gli a-ranci o - lez-za-no sui ver-di mar-gi-ni,
Blossoms of or-anges Sweeten the ver-nal air,

d'o - ro giun - ge il ru-mo-re del-le vo-stre
mead - ows We hear your spinning wheels and merry

d'o - ro giun - ge il ru-mo-re del-le vo-stre
mead - ows We hear your spinning wheels and merry

(♩.= 66.)

cantan le al - lo - do - le trai mirti in fior;
Car-ol gay larks' mid the myrtles in flow'r

cantan le al - lo - do - le trai mirti in fior;
Car-ol gay larks' mid the myrtles in flow'r

spo - le, noi stan - chi ri - po - san - do dal - la -
voic - es, The while we rest us 'neath the cooling

spo - le, noi stan - chi ri - po - san - do dal - la -
voic - es, The while we rest us 'neath the cooling

Gli aranci o - lez - za - no sui ver - di mar - gi - ni, Ah!
Blossoms of or - ang - es Sweeten the ver - nal air, Ah!

Gli aranci o - lez - za - no sui ver - di mar - gi - ni, Ah!
Blossoms of or - ang - es Sweeten the ver - nal air, Ah!

vo - ro a voi pen - sia - mo, o belle occhi - di -
shad - ows We think of you and ev - 'ry heart re -

vo - ro a voi pen - sia - mo, o belle occhi - di -
shad - ows We think of you and ev - 'ry heart re -

Maestoso. (𝅗𝅥. = 58.)

tem - po è si mor - mo - ri
Now all the world is glad

(𝅗𝅥. = 58.)

so - le O bel - le oc - chi - di - so - le, a voi cor-
joic - es O fair ones, Stars of the world, by you we're en-

Maestoso. (𝅗𝅥. = 58.)

ff

da o - gnu - no il te - ne - ro can - to che i pal - pi -
Mur - murs of ten - der re - frains Tell of plight - ed

ria - - - mo, co - me vo - la l'an -
rap - - - tured As the bird, where the

rall.

rall. molto.

ti ra - doppia al cor.
vows Love's hap - py hour!

gel - lo al suo ri-chia - mo.
lure tempts flies and is cap - tured.

a tempo. *un poco meno.*

rall. molto.

(da lontano)
(from afar)

Ah! Ah!

(perdendosi)
(dyingly)

Ah! Ah!

(da lontano)
(from afar)

Ah! Ah!

Ah! Ah!

sempre rall. e dim.

pp

Scena e Sortita di Alfio | *Scene and Arrival of Alfio*

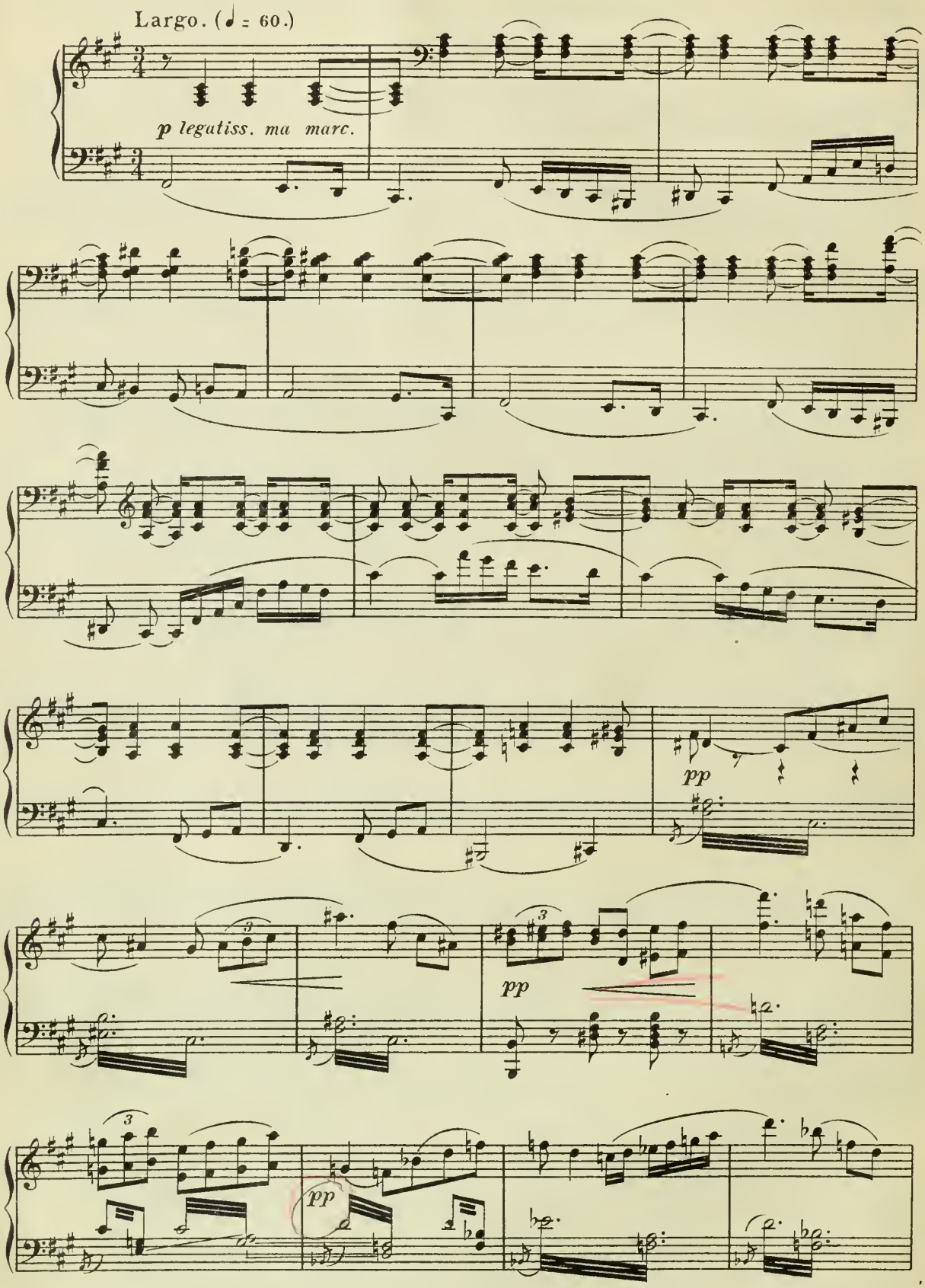

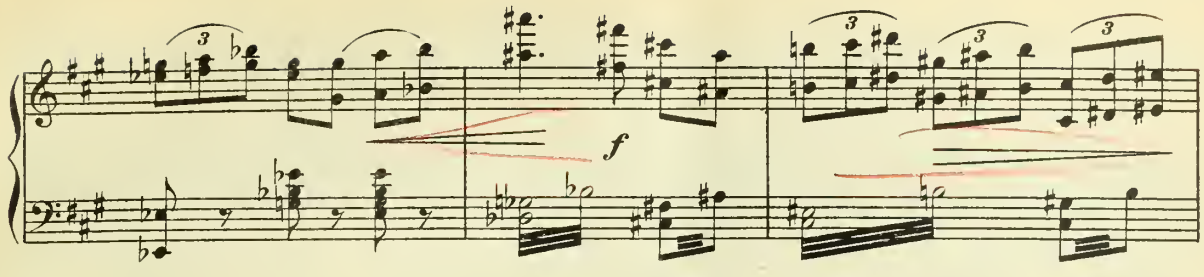

(entra e si dirige alla casa di Lucia)
SANTUZZA. *(Enters and approaches Lucias dwelling)*

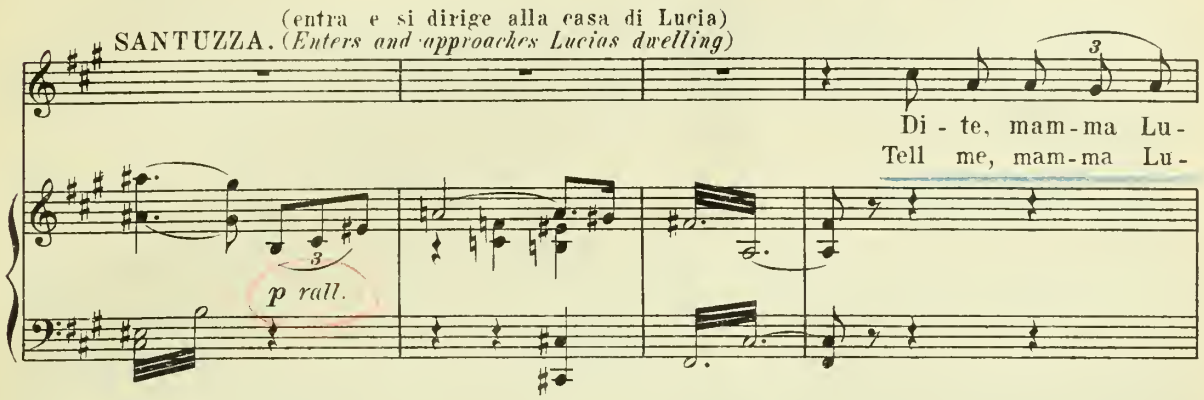

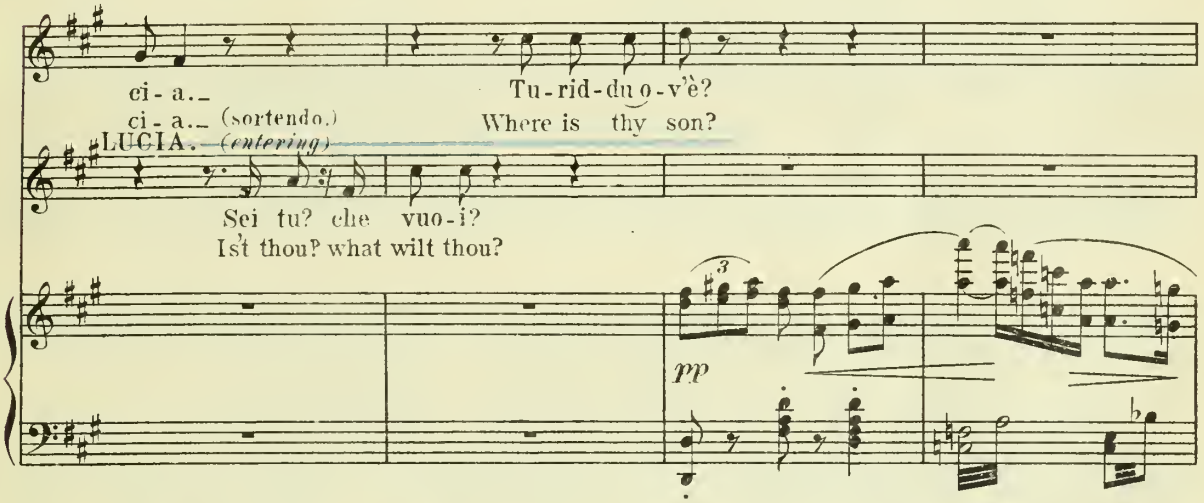

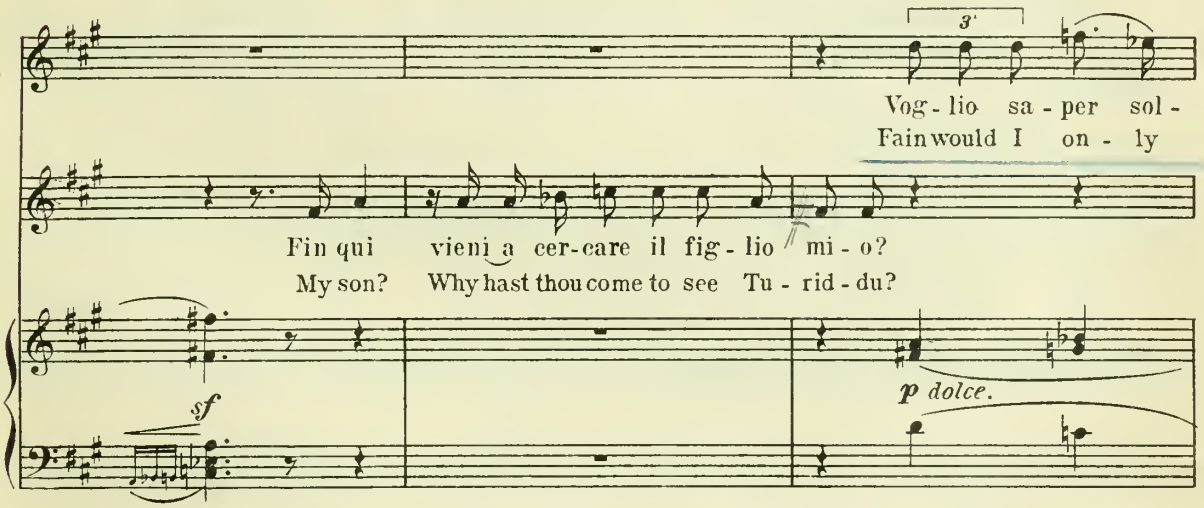

tan-to, per-do-na-te-mi vo-i, do-ve tro-var-lo.
ask you, par-don, pardon my question, Where may I find him?

Non lo so,
I know not!

affrett. *rit.*

p

Mamma Lu-ci-a, vi suppli-co pian-
Mamma Lu-ci-a! I pray you heed my

non lo so, non voglio brighe!
I know not I brook no quarrels!

sf

gen-do, fa-te come il Si-gno-re a Madda-le-na,
weep-ing, Do un-to me as Christ did to the Mag-da-len,

p

di-te-mi per pie-tà, dov' è Tu-rid-du, di-te-mi per pie-
Tell me in pit-y's name where hides Tu-rid-du? Tell me in pit-y's

stentate *tempo.*

tà do-v'è Tu - rid - - - du.
name where hides Tu - rid - - - du.

È an - da - to per il vi - no a Franco -
He went to fetch the wine from Franco -

stentate *tempo.*

f *p*

No! l'han - vi - sto in pa - e - se ad al - ta
No! last night he was seen a - bout the

fon - te.
fon - te.

f *f* *dim.*

not - te.
vil - lage.

Che di - ci? che di - ci? se non è tor - na - to a
Who told thee? who told thee? I, his moth - er have not

pp

Non pos - so en -
I may not

ca - sa!
seen him!

En - tra!
En - ter!

legatiss. *p* *cresc.*

tra - re in ca - sa vostra non posso en - tra - re, so - - -
step a-cross your threshold. I may not en - ter, I

affrett.

- no sco - mu - ni - ca - ta, so - no sco - mu - ni - ca - -
am ex - com - mu - ni - cat - ed, am ex - com - mu - ni - cat - -

col canto.

a tempo.

ta!
ed!

marc. e legatiss.

m. d.

SANTUZZA.

Qua - le spi - na ho in
In my bo - som, what

LUCIA.

E che ne sa - i del mio fi - gliuo - lo?
What ill hast thou of my son to tell me?

f

p

172767

Allegretto. (♩ = 116.)

co - re!

tor - ture!

(Dall' interno schiocchi di frusta e tintinnio di sonagli)
(Behind the scenes cracking of whips and jingling of bells)

ppp staccatissimo sempre.

poco cresc.

Enter Bowers

(Entrano in iscena i coristi
(The Chorus enters

indi
afterward

Alfio)
Alfio)

Enter Jerome

cresc. molto.

f

p

f

p

ff

ALFIO.

Il ca - val - lo scal - pi - ta, i so - na - gli
Proud - ly steps the stur - dy steed, Gay - ly ring the

p

squil - la - no, schiocchi la fru - sta. Ehi là!
mer - ry bells, Crack! goes the whip - lash! o - hi!

marcato.

Sof - fi il ven - to ge - li - do, ca - da l'acqua o
Tho' the i - cy wind may blow, Let it rain or

ne - vi - chi, a me che co - sa fa?
let it snow, What in the world care I?

Il ca - val - lo scal - pi - ta. i so - na - gli squil - la - no,
Proudly steps the stur - dy steed, Gay - ly ring the mer - ry bells,

schioc-chi la fru-sta, schioc-chi la fru-sta, Ehi là
Crack! goes the whip-lash, Crack goes the whip-lash! o - hi!

schioc-chi la fru-sta, schioc-chi la fru-sta, Ehi
Crack goes the whip-lash, Crack goes the whip-lash! o -

là! Ehi là!
hi! o - hi!

Chorus.
TENORI.

O che bel me-stie-re fa-rejl car-ret-tie-re an-dar di
Who of men is smart-er Than the jol-ly cart-er, With his, no

quae di là! Oh che bel me-stie-re
trade can vie. Who of men is smart-er

fa - re il car - ret - tie - re an - dar di quà e di là, an - dar di
Than the jol - ly cart - er, With his, no trade can vie! With his no

ALFIO. *ad lib.*

Schiocca la fru - sta,
Crack, goes the whip-lash,

quà è di là, an - dar di_quà e di là
trade can vie, with his no_trade can vie,

ad lib.

schiocca la fru - sta
crack, goes the whip-lash,

an - dar di_quà e di là
with his, no_trade can vie,

an - dar di quà di là!
with his, no trade can vie!

ALFIO.
Andante rit.

M'a - spetta a ca - sa Lo - la che m'ama e mi con-
To come my Lo - la calls me! She loves me and en-

p

so - la, ch'è tut - ta fe - del - tà
thralls me On her all my hopes re - ly!

SOPRANI.

Coro interno.
CHORUS (behind the scenes.)

(da lontano.) Ah!
(from afar.) Ah!

M'a - spet - ta a ca - sa Lo - la che m'ama e mi con-
To come my Lo - la calls me She loves me and en-

so - la, ch'è tut - ta fe - del - tà:
thrallsme, On her all myhopes re - ly.

(avvicinandosi.) Ah!
(coming nearer.) Ah!

Tempo I.

Il ca - val - lo scal - pi - ti, i so - na - gli squil - li - no,
Proud-ly steps the stur - dy steed, Gay-ly ring the mer - ry bells,

è Pas-qua, ed io son quà
'Tis East-er, and home I fly!

(A questo punto le coriste entrano in iscena.)
(At this point the women of the chorus enter the scene.)

è Pas - qua ed io son quà
'Tis East - er, and home I fly!

son quà!
I fly!

ALFIO.

Chorus — Ehi là, ehi

SOP. — O - hi! o -

O che bel me - stie - re fa - re il car - ret - tie - re

Who of men is smart - er Than the jol - ly cart - er,

CONT.

Chorus

TEN.

Opp. pei II^do O ehe bel me-stie - re fa - re il car - ret-tie - re

BASSI. Who of men is smart-er Than the jol - ly cart - er

O ehe bel me - stier fa - re il ear - ret-

Who of men is smart-er Than the jol - ly

f

là! schioechi la fru-sta, ehi là, schioechi la fru-sta

hi! crack goes the whip-lash, o - hi! crack goes the whip-lash,

an - dar di quà e di là, an - dar di quà e di là,

with his, no trade can vie, with his, no trade can vie,

an- - dar di quà e di là, an- - dar di quà e di

with his, no trade can vie, with his, no trade can

tier an - dar di quà, an - dar di

cart - er, no trade can vie, no trade can

schiocea la fru - sta,
crack goes the whip-lash,

an - dar di_ quà e di là_
with his, no_ trade can vie_

là, an - dar di_ quà e di là_
vie, with his, no_ trade can vie_

là, an - dar di quà e di là_
vie, with his, no trade can vie_

schiocchi la fru - sta,
crack goes the whip-lash,

an - dar di_ quà e di là, di qua e di
with his, no_ trade can vie, no trade can

an - dar di_ quà e di là, di
with his, no_ trade can vie, no

an - dar di quà e di là,
with his, no trade can vie,

Son quà! Oh che bel me-
I fly Who of men is

là, Oh che bel me - stie - re
vie, Who of men is smart - er

quà e di là! Oh che bel me - stie - re
trade can vie! Who of men is smart - er

di quà e di là! Oh che bel me-
no trade can vie! Who of men is

stie- -re fa - reil car - ret - tie- -re,
smart- -er Than the jol - ly cart- -er,

fa - reil car - ret - tie- -re, oh che bel me-
Than the jol - ly cart- -er, Who of men is

fa - reil car - ret - tie- -re, oh che bel me-
Than the jol - ly cart- -er, Who of men is

stie- -re fa - reil car - ret - tie- -re,
smart- -er Than the jol - ly cart- -er,

oh che bel me - stier an - dar di quà, an - dar di
who of men so smart, with his, no trade, no trade can

stie- -re an - dar di quà,
smart- -er with his, no trade

stie- -re an - dar di quà, an - dar di
smart- -er with his, no trade, no trade can
an- -dar di
with his, can

stie- -re an - dar di quà, an - dar di
smart- -er, with his, no trade, no trade can

oh che bel me - stier an - dar di quà, an - dar di
who of men so smart, with his, no trade, no trade can

là, an - dar di quà, an - dar di là! E
vie, with his, no trade, no trade can vie, 'Tis

di là, di là, di
can vie, can vie, can

là, an - dar di quà, di là, di
vie, with his, no trade can vie, can
quà di là, di là,
trade can vie, can vie,

là, an - dar di quà, di là, di
vie, with his no trade can vie, can

là, an - dar di quà, di là, di
vie, with his no trade can vie, can

Pasqua ed io son quà,
East-er, home I fly,

quà, an - dar di quà e di là,
vie, with his, no trade can vie,

quà,
vie,

quà, an - dar di quà e di là,
vie, with his, no trade can vie,

quà,
vie,

ff

È
'Tis

p cresc.

an - dar di quà e di là, an - dar di quà e di là,
with his no trade can vie, with his, no trade can vie,

p cresc.

an - dar di quà e di là, an - dar di quà e di là,
with his no trade can vie, with his, no trade can vie,

p cresc.

pp

Pas-qua ed io son quà, son
East-er, home I fly, I

an - dar di quà e di
with his, no trade can

an - dar di quà e di
with his, no trade can

quà!
fly!

là!
vie!

(Il Coro esce, alcuni entrano in chiesa, altri prendono direzioni diverse.)
(Exit chorus, some entering the church, others scattering in various directions.)

là!
vie!

marcatissimo. *f* *ff*

Regina Coeli.

Scena e Preghiera. | *Scene and Prayer.*

L'stesso tempo.

LUCIA.
Recit.

Bea - to voi, com-par Al - fio, che sie - te
Blest in - deed are you Al - fio! Your spir-its

f

sem-pre allegro co - sì!
ev - er seem to be high!

ALFIO.

(spigliato.)
(*hastily.*)

Mamma Lu - ci - a, n'a - vete an-
Mamma Lu - ci - a, and have you

m.s. *m.d.* *m.s.*

Non so; Tu - rid-du è an - dato a prov - ve-
I know! Tu - rid-du has gone a-way to

co - ra di quel vec - chio vi - no?
Still that good old wine as al - ways?

Copyright 1891 by G. Schirmer.

ALFIO.

der - ne. Se è sem-pre qui! L'ho vi-sto sta - mat - ti - na vi -
buy it. Nay, he is here! This ver-y morn I saw him Was

(a Lucia rapidamente.)
SANT. *(To Lucia, speaking rapidly.)*

Moderato assai.
parlato.

Ta - ce-te.
Be si-lent.

(sorpresa.)
LUC. *(surprised.)*

Co-me?
How so?

cino a ca - sa mi-a. Io me ne va-do,
ling'ring near my cottage. Well, I must hasten,

Moderato assai.

Organo.

(esce.)
(Exit.)

i - te voi altre in chie-sa.
Go in-to church good neighbors!

SOP. II. POPOLO.

Al-le - lu-ja!
Hal-le - lu-jah!

Coro Interno. *CHORUS. (in Church.)*

SOP. I.

Re - gi - na Cœ - li, læ - ta - re Quia, quem ___
Queen of the Heav - ens, grief is end - ed! He, whom ___

CONT.

Quia, ___ quem me-
He, ___ whom thy

TEN. I.

Re - gi - na Cœ - li, læ - ta - re Quia, quem ___
Queen of the Heav - ens, grief is end - ed! He, whom ___

TEN. II.

Re - gi - na Cœ - li, læ - ta - re Quia, quem me-
Queen of the Heav - ens, grief is end - ed! He, whom thy

BASSI.

Quia, ___ quem me-
He, ___ whom thy

Al - le - lu - ja!
Hal-le - lu - jah!

___ me - rui - sti por - ta - re, Re - sur - re - xit si - cut di -
___ thy love ___ once de - fend - ed, From the tomb is now as - cend -

rui - - sti por - ta - re,
love ___ once de - fend - ed,

___ me-rui - sti por - ta - re, Re - sur - re - xit si - cut di -
___ thy love once de - fend - ed, From the tomb is now as - cend -

rui - sti por - ta - re, Re - sur - re - xit si - cut di -
love once de - fend - ed, From the tomb is now as - cend -

rui - sti por - ta - re,
love once de - fend - ed,

Coro Esterno.
(EXTERNAL CHORUS.)

(uomini e donne entrano e si schierano innanzi alla Chiesa in atteggiamento devoto.)
(Men and Women grouping themselves in attitudes of devotion.)

SOP.

In - neg-
Let us

CONT.

TEN.

In - neg-
Let us

BASSI.

Al - le - lu - ja!
Hal-le - lu - jah!

xit, Re - - sur - re - xit si - cut di - xit.
ed, Is _____ as - cend-ed as He prom - is'd.

Re-sur - re - xit si - cut di - xit.
Is as - cend - ed as He prom - is'd.

xit, Re-sur - re - xit si - cut di - xit.
ed, Is as - cend - ed as He prom - is'd.

xit, Re-sur - re - - xit si - cut di - xit.
ed, Is as - cend - - ed as He prom - is'd.

Re - - sur - re - xit si-cut di - xit.
Is _____ as - cend - ed as He prom-is'd.

Orchestra.

Coro esterno. *(EXTERNAL CHORUS.)*

L'istesso tempo. (♩.= 60)

Largo maestoso.

SOP. I.

gia - mo il Si-gnor non è mor - to! Ei ful - gen - te ha di-schiu - so la-
sing Christ our Lord's wondrous sto - ry! He has rend - ed the veil of the

SOP. II.

gia - mo il Si-gnor non è mor - to! Ei ful - gen - te ha di-schiu - so la-
sing Christ our Lord's wondrous sto - ry! He has rend - ed the veil of the

CONT.

TEN. I.

gia - mo il Si-gnor non è mor - to! Ei ful - gen - te ha di-schiu - so la-
sing Christ our Lord's wondrous sto - ry! He has rend - ed the veil of the

TEN. II.

gia - mo il Si-gnor non è mor - to! Ei ful - gen - te ha di-schiu - so la-
sing Christ our Lord's wondrous sto - ry! He has rend - ed the veil of the

BASSI.

L'istesso tempo. (♩.= 60)

Largo maestoso.

vel, in - neg - gia - mo al Si-gno - re ri - sor - to og-gi a-
tomb, Let us sing! Christ to-day reigns in glo - ry, He is

vel, in - ne - gia - mo al Si-gno - re ri - sor - to og-gi a-
tomb, Let us sing! Christ to-day reigns in glo - ry, He is

ri - sor - to
in glo - ry,

vel, in - ne - gia - mo al Si-gno - re ri - sor - to og-gi a-
tomb, Let us sing! Christ to-day reigns in glo - ry, He is

vel, in - ne - gia - mo al Si-gno - re ri - sor - to og-gi a-
tomb, Let us sing! Christ to-day reigns in glo - ry, He is

sce - so alla glo - - ria del ciel; in - neg-
ris'n; Light di - vine con - quers gloom! Let us

sce - so alla glo - - ria del ciel; in - neg-
ris'n; Light di - vine con - quers gloom! Let us

sce - so al - la glo - ria del ciel;
ris'n; Light di - vine con - quers gloom!

sce - so al - la glo - ria del ciel; in - neg-
ris'n; Light di - vine con - quers gloom! Let us

sce - so al - la glo - ria del ciel; in - neg-
ris'n; Light di - vine con - quers gloom! Let us

sce - so al - la glo - ria del ciel;
ris'n; Light di - vine conquers gloom!

gia - mo il Si - gnor non è mor - to! Ei ful - gen - te ha di-schiu - so l'a-
sing Christ our Lord's wondrous sto - ry, He has rend - ed the veil of the

gia - mo il Si - gnor non è mor - to! Ei ful - gen - te ha di-schiu - so l'a-
sing Christ our Lord's wondrous sto - ry, He has rend - ed the veil of the

gia - mo il Si - gnor non è mor - to! Ei ful - gen - te ha di-schiu - so l'a-
sing Christ our Lord's wondrous sto - ry, He has rend - ed the veil of the

gia - mo il Si - gnor non è mor - to! Ei ful - gen - te ha di-schiu - so l'a-
sing Christ our Lord's wondrous sto - ry, He has rend - ed the veil of the

vel, in-neg-gia-mo al Si-gno-re ri-sor-to, og-gia-
tomb, Let us sing, Christ to-day reigns in glo-ry, He is

vel, in-neg-gia-mo al Si-gno-re ri-sor-to, og-gia-
tomb, Let us sing, Christ to-day reigns in glo-ry, He is

vel, in-neg-gia-mo al Si-gno-re ri-sor-to, og-gia-
tomb, Let us sing, Christ to-day reigns in glo-ry, He is

vel, in-neg-gia-mo al Si-gno-re ri-sor-to, og-gia-
tomb, Let us sing, Christ to-day reigns in glo-ry, He is

sceso al-la glo-ria del ciel!
ris'n, Light di-vine con-quers gloom!

sce-so al-la glo-ria del ciel!
ris-en, Light di-vine conquers gloom!

sceso al-la glo-ria del ciel!
ris'n, Light divine con-quers gloom!

sce-so al-la glo-ria del ciel!
ris'n, Light divine conquers gloom!

(Organo.)

SANTUZZA.

In-neg - gia - mo il Signor non è mor - to, inneg-
Let us sing ——— Christ our Lord's wondrous sto - ry, Let us

Organo.

p legato.

gia - - mo al Si-gno-re ri - sor - - to, og-gi a-
sing, ——— Christ to-day reigns in glo - - ry, He — is

sceso al - la glo - - ria, al - la glo-ria del ciel, ——— al - la glo-ria del
ris'n! Light di-vine, Light di - vine conquers gloom, — Light di-vine conquers

SANTUZZA.

ciél.
gloom!

LUCIA.

al - la glo - ria del ciel. In - neg-
Light di - vine conquers gloom. Let us

Coro Esterno.
(EXTERNAL CHORUS.)

SOP. I. II.

al - la glo - ria del ciel.
Light di - vine conquers gloom.

CONT.

In - neg-
Let us

TEN. I.

al - la glo - ria del ciel.
Light di - vine conquers gloom.

TEN. II.

BASSI.

al - la glo - ria del ciel.
Light di - vine conquers gloom.

Coro Interno.
(INTERNAL CHORUS.)

SOP.

Al - le - lu - jah!
Hal - le - lu - jah.

TEN.

Al - le - lu - jah!
Hal - le - lu - jah.

BASSI.

In - neg-
Let us

gia - moil Si-gnor non è mor - to,
sing ___ Christ our Lords won-drous sto - ry,

In - neg-
Let us

I.

gia - moil Si-gnor non è mor - to,
sing ___ Christ our Lord's won-drous sto - ry,

Ei ful - gen - - teha di-schiu - so l'a -
He has bro - - ken the seal of the

Ei ful - gen - - teha di-schiu - so l'a -
He has bro - - ken the seal of the

gia - - moal Si - gno - re ri - sor - to, oggi asce - - so.
sing, for the Lord reigns in glo - ry, He's ris - - en!

In - neg - gia - moal Si -
Let us sing, for the

gia - - moal Si - gno - re ri - sor - to, oggi asce - - so.
sing, for the Lord reigns in glo - ry, He's ris - - en!

og - gia sce - so.
He is ris - en!

In - neg - gia - moal Si -
Let us sing, for the

vel!
tomb!

vel!
tomb!

Ei ful - gen - te ha di - schiu - so
He has rend - ed the veil, has

al - la glo - - - ria del
Light di - vine _____ con-quers

gno - re ri - sor - to og-gia - see - so al - la glo - ria del
Lord reigns in Heav'n, He is ris'n! Light di - vine con - quers

al - la glo - - - ria del
Light di - vine _____ conquers

al - la glo - ria del
Light di - vine con - quers

gno - re ri - sor - to og-gia - see - so al - la glo - ria del
Lord reigns in Heav'n, He is ris'n! Light di - vine con - quers

og-gia - see - - so al - la glo -
He is ris - - en! Light di - vine ____

og - gia - see - so è a -
He is ris - en! He is

ha di - schiu - so la - vel, og - gia - see - so al - la
rend - ed the veil of the tomb, He is ris'n! Light di -

ciel! al - la glo - ria del ciel!
gloom! Light di-vine conquers gloom.

ciel! In - neg - gia - mo il Si-gnor non è
gloom! Let us sing Christ the Lord's wondrous

ciel! al - la glo - ria del ciel!
gloom! Light di-vine conquers gloom.

ciel! al - la glo - ria del ciel!
gloom! Light di-vine conquers gloom.

ciel! In - neg - gia - mo il Si-gnor non è
gloom! Let us sing! Christ the Lord's wondrous

- ria del ciel, al - la glo - ria del ciel! Ei ful -
conquers gloom, Light di-vine conquers gloom. He has

see - - so al - la glo - ria del ciel! Ei ful -
ris'n! Light di-vine conquers gloom. He has

glo - ria del ciel, al - la glo - ria del ciel! In - neggia - -
vine conquers gloom, Light di-vine conquers gloom. Let us sing!

Al - le - lu - ja!
Hal - le - lu - jah!

In - neg - gia - - mo al Si-gno - re ri-
Let us sing! for the Lord reigns in

mor - to,
stor - y,

Uniti. (unis.)

In - neg - gia - - mo al Si-gno - re ri-
Let us sing! for the Lord reigns in

mor - to,
stor - y,

geu - - te ha di-schiu-so la - vel!
rend - - ed the veil of the tomb.

geu - - te ha di-schiu-so la - vel!
rend - - ed the veil of the tomb.

mo in neg - gia - - mo al Si-gno - re ri-
come let us sing! for the Lord reigns in

Al - le - lu - ja!
Hal - le - lu - jah!

Al - le - lu - ja!
Hal - le - lu - jah!

sor - toog-gia - sce - soal - la glo - - - ria del
glo - ry, He's ris'n! Light di - vine conquers
To day

og - gia - sce - soal - la glo - ria del
He's ris - en! Light di - vine conquers

sor - toog-gia - sce - soal - la glo - - - ria del
glo - ry, He's ris'n! Light di - vine conquers

og - gia - sce - soal - la glo - ria del
He's ris - en! Light di - vine conquers

og - gia - sce - soal - la glo - ria del
He's ris - en! Light di - vine conquers

og - gia - sce - soal - la glo - ria del
He's ris - en! Light di - vine conquers

sor - toog - gia - sce - soal - la glo - ria del
glo - ry, He's ris'n! Light di - vine conquers

allarg. con espress.

ciel, og - - gia - see - so al - la glo - ria del
gloom, He _____ is ris - en! Light di - vine ___ con - quers

ciel, og - - gia - see - so al - la glo - ria del
gloom, He _____ is ris - en! Light di - vine con - quers

ciel, og - - gia - see - so al - la glo - ria del
gloom, He _____ is ris - en! Light di - vine ___ con - quers

ciel, og - - gia - see - so al - la glo - ria del
gloom, He _____ is ris - en! Light di - vine con - quers

ciel, og - - gia - see - so al - la glo - ria del
gloom, He _____ is ris - en! Light di - vine ___ con - quers

ciel, og - - gia - see - so al - la glo - ria del
gloom, He _____ is ris - en! Light di - vine con - quers

ciel, og - - gia - see - so al - la glo - ria del
gloom, He _____ is ris'n! Light di - vine con - quers

allarg. con espress.

ff

Ped. * Ped. *

ciel!
gloom!

ciel!
gloom!

ciel!
gloom!

ciel!
gloom!

In-neg-giamo al Si -
Let us sing, for the

ciel!
gloom!

ciel!
gloom!

ciel!
gloom!

ciel!
gloom!

In-neg-giamo al Si - gnor,
Let us sing, for the Lord,

string.

cresc. e string.

In - neg - gia - mo al Si -
Let us sing, for the

gnor,
Lord,

In - neg - gia - mo al Si - gnor,
Let us sing, for the Lord,

In - neg - gia - mo al Si - gnor,
Let us sing, for the Lord,

sempre *string.* *molto.* *m. s.*

Ped.

gnor,
Lord,

In - neg - gia - mo al Si -
Let us sing, for the

In - neg - gia - mo al Si - gnor, In - neg - gia - mo al Si -
Let us sing, for the Lord, Let us sing, for the

In - neg - gia - mo al Si - gnor, In - neg - gia - mo al Si -
Let us sing, for the Lord, Let us sing, for the

* Ped. *

SANTUZZA.

In - neg - gia - -
Let us sing

LUCIA.

gnor, in - neg - gia - mo al Si - gnor, in - neg - gia - -
Lord, Let us sing, for the Lord, Let us sing

In - neg - gia - mo al Si - gnor, al Si -
Let us sing, for the Lord, for the

gnor, in - neg - gia - mo al Si - gnor, in - neg - gia -
Lord, Let us sing, for the Lord, Let us sing

gnor, in - neg - gia - mo al Si - gnor, al Si -
Lord, Let us sing, for the Lord, for the

In - neg - gia - mo al Si - gnor, in - neg - gia - mo al Si - gnor, in - neg -
Let us sing, for the Lord, Let us sing, for the Lord, Let us

m. d.

- mo il Si - gnor non è mor - - - to! In - neg -
— Christ our Lord's won-drous sto - - - ry! Let us

- mo il Si - gnor non è mor - - - to! In - neg -
— Christ our Lord's won-drous sto - - - ry! Let us

gnor, al — Si - gnor,
Lord, for — the Lord,

- mo il Si - gnor non è mor - - - to! In - neg -
— Christ our Lord's won-drous sto - - - ry! Let us

gnor, In - neg -
Lord, Let — us

gia - - mo al — Si - gno - re ri -
sing, for the Lord, — the Lord reigns in

m. s.

gia - - mo al Si-gno - re ri - sor - - to, og-gi a -
sing, for the Lord reigns in glo - - ry, He is

gia - - mo al Si-gno - re ri - sor - - to, og-gi a -
sing, for the Lord reigns in glo - - ry, He is

al Si-gnor, al Si-gnor,
for the Lord, for the Lord,

gia - - mo al Si-gno - re ri - sor - - to, og-gi a -
sing, for the Lord reigns in glo - - ry, He is

gia - mo al Si-gnor, al Si-gnor,
sing, for the Lord, for the Lord,

sor - to in - neg-gia - mo, al Si-gnor
glo - ry, Let's sing, Let's sing, for the Lord.

m.d. *m.s.*

sce - so al - la glo - - ria, al - la glo - ria del ciel,
ris'n! Light di - vine, Light di - vine con-quers gloom!

ria, al - la glo - ria del ciel,
Light di - vine con-quers gloom!

sce - so al - la glo - - ria, al Si - gnor,
ris'n! Light di - vine, for the Lord,

al Si - gnor, al Si - gnor,
for the Lord, for the Lord,

sce - so al - la glo - - ria, al - la glo - ria del ciel,
ris'n! Light di - vine, Light di - vine con-quers gloom!

al Si - gnor, og - gi a -
for the Lord, He is

og - - gi a - sce - - so al - la glo - ria,
He's ris'n! is ris - - en! Light di - vine,

p

m.d. *m.s.* *m.d.* *m.s.*

og-gi a - sce-so al - la glo - ria del
He_ is ris'n! Light di-vine con-quers

del
con - -

og-gi a - sce-so al - la glo - ria del
He_ is ris'n! Light di-vine con-quers

del
con - -

og-gi a - sce-so al - la glo - ria, al - la glo - ria del
He_ is ris'n! Light di-vine, ris'n, Light di-vine con-quers

sce-so al - la glo - ria del ciel, del
ris'n! Light di-vine con - quers, con - quers

al - - la glo - - ria ciel, del
Light_____ di - - vine con - quers

f

p espress.

ciel, ah!____ al - la glo - ria del ciel, oh Si -
gloom, ah!____ Light di - vine con - quers gloom. Bless the

ciel, ah!____ al - la glo - ria del ciel,
gloom, ah!____ Light di - vine con - quers gloom.

ciel, ah!____ al - la glo - ria del ciel,
gloom, ah!____ Light di - vine con - quers gloom.

ciel, ah!____ al - la glo - ria del ciel,
gloom, ah!____ Light di - vine con - quers gloom.

Coro Interno.
CHORUS (behind the scenes.)

SOP.

Al - le - lu - -
Hal - le - lu - -

TEN.

Al - le - lu - -
Hal - le - lu - -

BASSI.

ff *fp* *p dolce.*

gnor, o Si - gnor, o Si - gnor.
Lord, Bless the Lord, Bless the Lord.

Inneggiamo al Si-
Let us sing to the

Inneggiamo al Si-
Let us sing to the

Inneggiamo al Si-
Let us sing to the

Inneggiamo al Si - gnor,
Let us sing to the Lord,

ja, al - le - lu - ja, al - le - lu - ja, al - le - lu - -
jah, hal - le - lu - jah, hal - le - lu - jah, hal - le - lu - -

ja, al - le - lu - ja, al - le - lu - ja, al - le - lu - -
jah, hal - le - lu - jah, hal - le - lu - jah, hal - le - lu - -

f

gnor, inneg-giamo al Si - gnor,
Lord, Let us sing to the Lord,

gnor, inneg-giamo al Si - gnor,
Lord, Let us sing to the Lord,

inneg-giamo al Si - gnor,
Let us sing to the Lord,

— inneg-giamo al Si - gnor, inneg-giamo al Si -
— Let us sing to the Lord, Let us sing to the

ja, al - le - lu - - -ja, al - le -
jah, hal - le - lu - - -jah, hal - le -

ja, al - le - lu - - -ja, al - le -
jah, hal - le - lu - - -jah, hal - le -

inneg-giamo al Si - gnor, al Si-gnor, al Si -
Let us sing to the Lord, Let us sing, Let us

inneg-giamo al Si - gnor, al Si-gnor, al Si -
Let us sing to the Lord, Let us sing, Let us

inneg-giamo al Si - gnor, al Si-gnor, al Si -
Let us sing to the Lord, Let us sing, Let us

gnor, al Si - gnor, al Si - gnor,
Lord, Let us sing, Let us sing,

lu - - - ja, al - le - lu - ja, al - le - lu -
lu - - - jah, hal - le - lu - jah, hal - le - lu -

lu - - - ja, al - le - lu - ja, al - le - lu -
lu - - - jah, hal - le - lu - jah, hal - le - lu -

(Tutti rivolti all chiesa.)
(all turn to the church.)

SANTUZZA.

Opp.

al Si - gnor, Si - gnor.
to the Lord, the Lord.

LUCIA.

gnor, al Si - gnor, Si - gnor.
sing, to the Lord, the Lord.

gnor, al Si - gnor, Si - gnor.
sing, to the Lord, the Lord.

gnor,
sing,

al Si - gnor, Si - gnor.
to the Lord, the Lord.

ja! Al-le-lu - - ja!
jah! Hal-le-lu - - jah!

ja! Al-le-lu - - ja!
jah! Hal-le-lu - - jah!

f

Org.

(Tutti entrano in chiesa tranne Santuzza e Lucia.)
(All enter the church, except Santuzza and Lucia.)

Orch.

precipitando sempre f

dim.

Org.

Orch.

pp

Recitativo.

LUCIA.

rall.

Per - chè m'hai fat - to se - gno di ta - ce - re?
Why didst thou by a sign bid me keep si - lent?

Romanza e Scena. | *Romance and Scene.*

Largo assai sostenuto. (♩ = 50.)

SANTUZZA.
mestamente con semplicità.

p

Voi lo sa-pete, o mam-ma,
Well do you know, good Mam-ma,

pri-ma d'an-dar sol - da - to Tu - rid - du a - veva a Lo - la e -
ere to the war he de - part - ed, Tu - rid - du plight - ed to Lo - la his

m.d.

- ter - na fè giu - ra - to, a - ve-va a Lo - la e - ter - na fè gui -
troth, like a man true - heart - ed; His troth he plight - ed, like a man true -

ra - to. Tor - nò, la sep - pe spo - sa;
heart - ed. And then, find - ing her wed - ded;

legatiss.

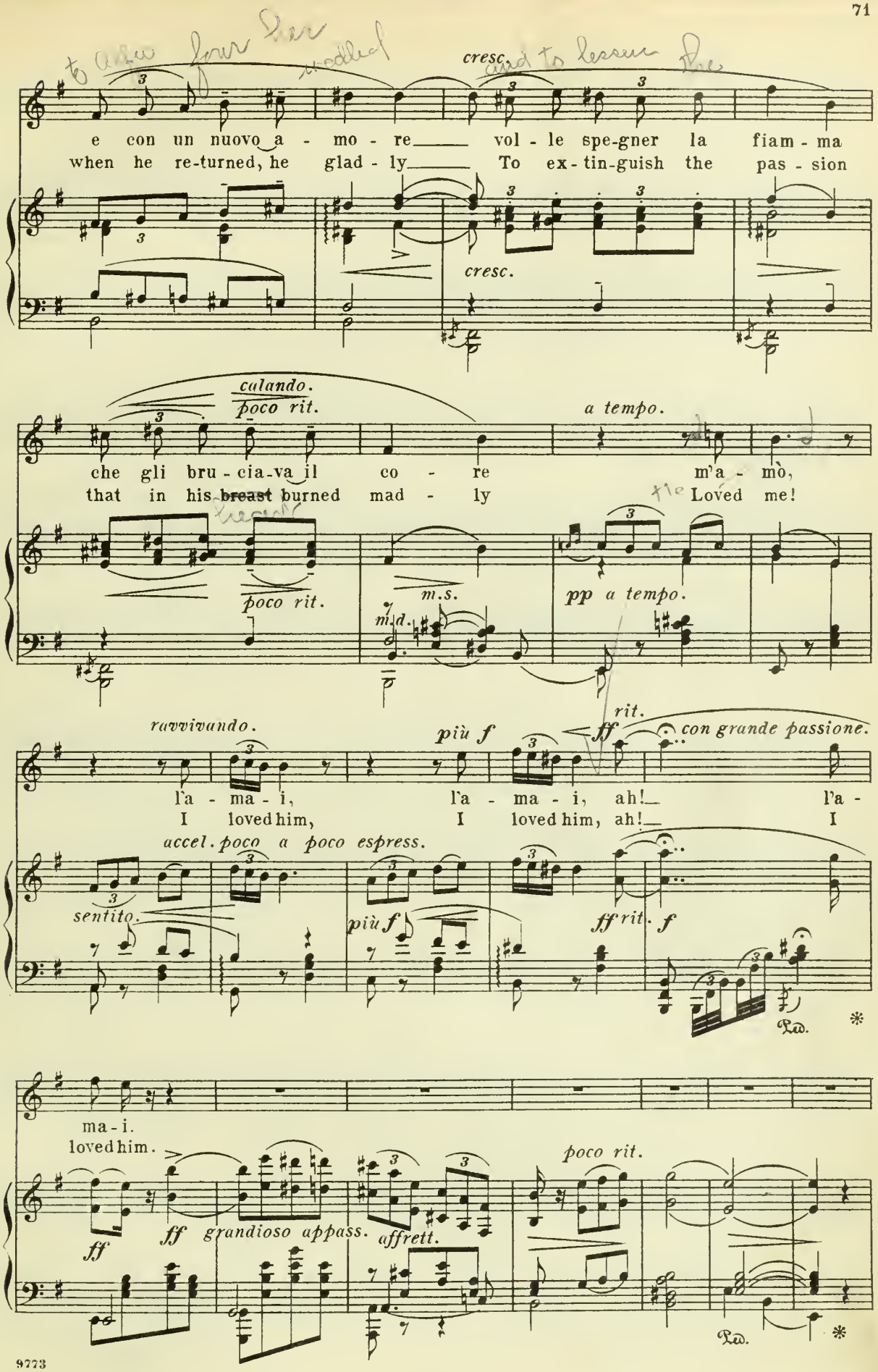
cresc.
e con un nuovo a - mo - re vol - le spe-gner la fiam - ma
when he re-turned, he glad - ly To ex - tin-guish the pas - sion
cresc.
calando.
poco rit.
a tempo.
che gli bru - cia-va il co - re m'a - mò,
that in his breast burned mad - ly Loved me!
poco rit.
m.s.
m.d.
pp a tempo.
ravvivando.
più f
rit.
ff
con grande passione.
l'a - ma - i, l'a - ma - i, ah! l'a -
I loved him, I loved him, ah! I
accel. poco a poco espress.
sentito.
più f
ff rit.
f
Ped.
ma - i.
loved him.
ff
ff grandioso appass.
affrett.
poco rit.
Ped.

SANT.

pp

Quell' in - vi - da d'o - gni de - li - zia
She en - vy - ing ~~What was~~ my on - ly

pp legatissimo.

mi - a, del suo spo - so di - men - ti - ca,
treasure, Love of him who had been her love,

ar - se di ge - lo - si - a, ar - se di ge - lo -
burn - ing with ~~fell~~ displeas - ure, burn - ing with fell dis -

rinforz. e string. assai.

si - a. Me l'ha ra - pi - to, me l'ha ra -
pleas - ure, Enticed him from me, enticed him

f rit

ff

rit.

p

pi - to Pri - va dell' o - nor
from me. Robb'd of ~~my maidenhood's~~

p

più f *cresc. ed animando.*

mi - o, dell' o - nor mi - o ri - man - go: Lo - la e Tu - rid - du
hon - or, Robb'd of my ~~hon - or~~ I ~~keep still:~~ She and Tu - rid - du

più f *cresc. ed animando.*

s'a - ma - no, Lo - la e Tu - rid - du s'a - ma - no, io
love a - gain, She and Tu - rid - du love a - gain, I

pian - go, io pian - go, io pian - - -
weep, ~~and~~ I weep, and I weep

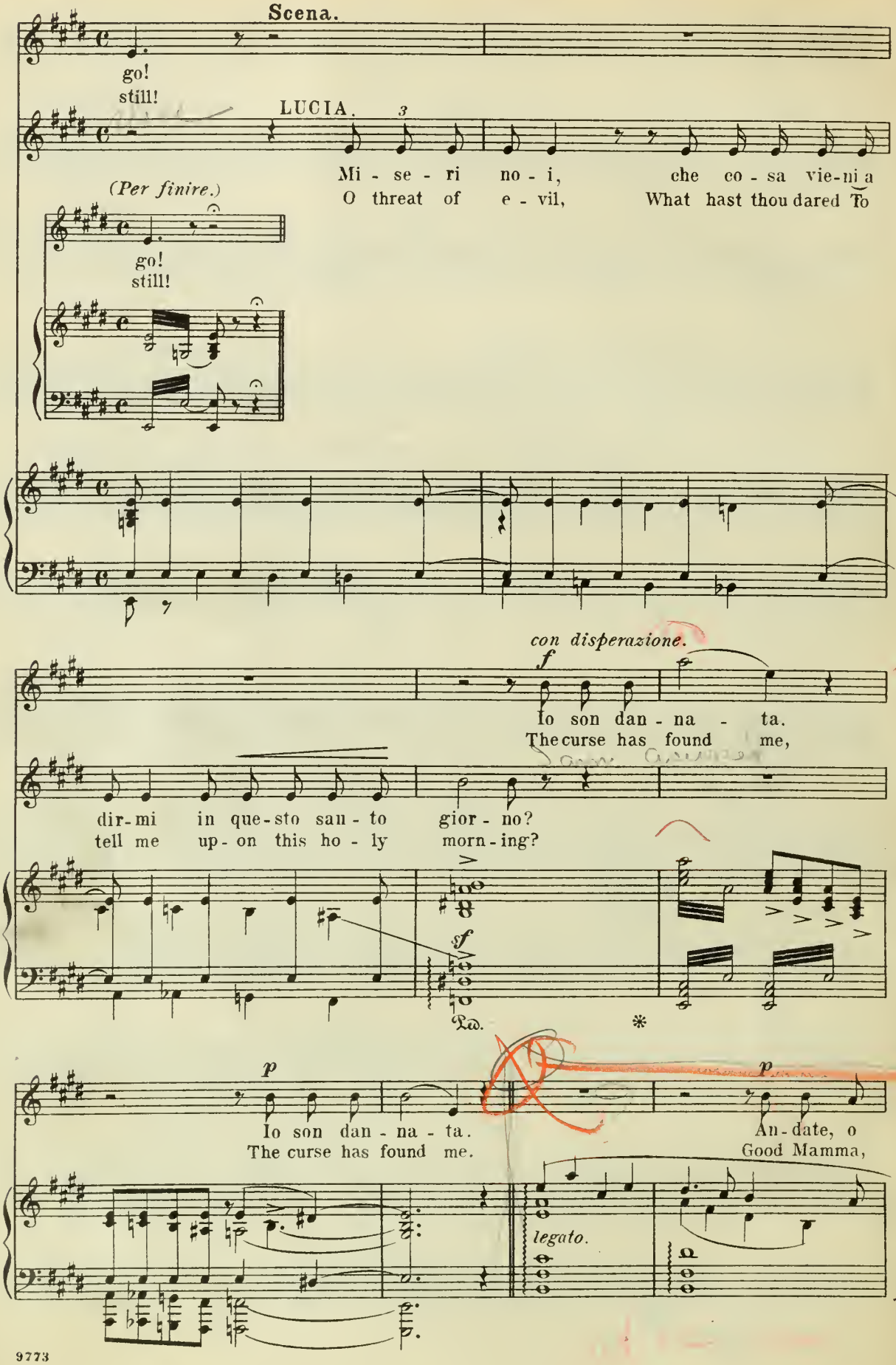
Scena.
go!
still!
LUCIA.
Mi - se - ri no - i, che co - sa vie-ni a
O threat of e - vil, What hast thou dared To
(Per finire.)
go!
still!
con disperazione.
f
Io son dan - na - ta.
The curse has found me,
dir-mi in que-sto san - to gior - no?
tell me up - on this ho - ly morn - ing?
f
p
Io son dan - na - ta.
The curse has found me.
p
An - date, o
Good Mamma,
legato.

mamma, ad im-plo-ra-re Id-di-o, e pre-ga-te per
go and implore your God to save me, Pray, oh pray for my

animando.

me. Ver-rà Tu-rid-du, vo' sup-pli-car-lo un' al-tra voltra an-
soul. I'll see Tu-rid-du, and hum-bly beg him once more to be

animando.

Ped. *

poco rall.

co-ra, vo' sup-pli-car-lo un' al-tra vol-ta an-co-
faith-ful, Once more I'll hum-bly beg him to be faith-

f

Ped. * Ped. * *poco rall.*

ra!
ful!

Opp.

A-ju-ta-te-la vo-i, San-ta Ma-ri-a!
Blessed Vir-gin now aid her, Help Ma-ry, Moth-er!

dim. sempre

pp

Ped. *

(Lucia entra in chiesa)
(Lucia enters the Church)

pp dolciss. *poco più f* *m.s.* *m.d.*

dim. e rall. sempre. *ppp*

Duetto.

Allegretto. (♩ = 108.)

stacc.

SANTUZZA.
Qui t'a-spet - ta - vo
'Tis I; no oth - er.

TURIDDU. (entrando) *(enters)*
Tu qui San - tuz - za?
Thou here, San - tuz - za?
È
'Tis

sosten.

non vo.
Not so!

Pa-squa in chie-sa non va-i?
East-er: to Church thou art go-ing?

a tempo.

Deb-bo par-lar-ti,
Thee must I talk with!

Mam-ma cer-ca-vo.
I seek my moth-er!

Deb-bo par-lar-ti.
Thee must I talk with!

Qui no! qui no!
Not here! not here!

marc. m. d.

f

(parlato)
(spoken)

Do - ve sei sta - to? *un poco di pausa.*
Whence are thou hie - ing?

(parlato)
(spoken)

pausa.

Che vuoi tu di - re? A Fran - co -
Why dost thou ask me? From Fran - co -

p

(con forza.)

No, non è ver.
No, 'tis not true.

fon - te. San - tuz - za cre - di - mi, San - tuz - za
fon - te. San - tuz - za! Trust in me! San - tuz - za,

m. d.

p dol.

No, non men - ti - re ti vi - di vol - ge - re giù dal sen - -
No, thou art ly - ing! Home from the path - way I saw thee come

cre - di - mi.
trust in me.

m.d.

p

Andante.

tier. E sta-mat-ti-na al-l'al-ba t'han-no scor-to pres-so l'us-cio di
down. This ver-y morn thou wert dis-cov-ered While near Lo-la's dwelling thou

Lo-la. no! te lo giu-ro, a noi l'ha rac-con-
hovered! No! I will swear it, I heard Al-fio de-

Ah! mi hai spiato!
Ah! thou wert spy-ing!

ta-to com-par Al-fio il ma-ri-to po-co fa.
clare it! He, her husband will bear it through the town!

mf

Co-si ri-
Thus thou re-

cam-bi l'a-mor che ti por-to? Vuoi che m'uc-
quit-est the love that doth fill me? Wilt thou he

m.s.

SANTUZZA.

Oh! que - sto non lo di - re
Oh! such things pray not tell me!

ci - da? las - cia - mi dun - que, las - cia - mi
kill me? Leave me San - tuz - za! leave me now,

p *cresc.* *molto ed affrett.*

fa tempo.

in - van ten - ti so - pi - re il giu - sto sde - gno col - la tua pie -
Thou'lt find it i - dle try - ing To sooth with pit - y my righteous

f *a tempo.*

Tu l'a - mi dun - que? as - sai più bel - la è
Then thou dost love her? Yet fair - er far is

tà. No!
frown! No!

m.s.

cresc. con anima. *f*

Lo - la! L'a - mi, l'a - mi, oh! ma - le - det - - to!
Lo - la! Thou dost, thou dost, Oh! curs - es on thee!

ff

Ta - ci, non la - mo, San - tuz -
Si - lence, thou er - rest, San - tuz -

p legato. *f*

Ped. *

p

Quel - la cat - ti - va fem - mi - na ti tol - se a
That wretched wom-an has en-ticed thy love from

- - za?
- - za?

ff *p* *poco cresc.*

me!
me!

f

TURIDDU.
con forza.

Ba - da, San - tuz - za, schiavo non so - no di que - sta
Si - lence, San - tuz - za! Slave I will not be Un - to thy

ff

SANTUZZA. (con angoscia)

poco rit.

Bat - ti - mi, in - sul - ta - mi, t'a - mo e per -
Strike me! re - vile me! still will I a -

va - na - tua ge - lo - si - a.
fool - ish jeal - ous ex - ac - tions

p subito.

do - no ma è trop - po for - te l'an - go - scia mi - a, ma è trop - po
dore thee, Bow down be - fore thee Lov - ing thee lan-guish! Bow down be -

f

dim. a poco rall.

for - te l'an - go - scia mi - a, l'an - go - scia mi - -
fore thee lov - ing thee lan - guish, Dy - ing with an - -

dim. e rall.

TURIDDU. *ff*

a. Ba - da, San-tuz - za, schia-vo non
guish! Si - lence San-tuz - za, Slave I will

SANTUZZA. (con angoscia) *poco rit.*

Bat - ti-mi in-sul - ta-mi, t'a-mo e per -
Strike me! re-vile me! still will I a -

so - no di ques - ta va - na tua ge - lo - si - a.
not be Un - to thy fool - ish jeal - ous ex - ac - tions!

p subito.

do - no, ma è trop - po for - te l'an - go - scia mi - a, ma è trop - po
dore thee, Bow down be - fore thee Lov - ing thee lan - guish, Bow down be -

f

for - - - te l'an - go - scia mi - - a, ma è trop -
fore thee, Lov - ing thee lan - guish, Bow down

ff

Ba - da, San - tuz - za, schia - vo non so - no di que -
Si - lence, San - tuz - za, Slave I will not be Un - to

ff

f

sempre ff

- - po for - te l'an - go - scia
be - fore thee, Dy - ing with

- - sta va - na tua ge - lo - -.
thy fool - ish jeal - ous ex -

b) Stornello di Lola. | *b) Lola's Ditty.*

(troncando nel sentire avvicinarsi Lola) *(ceasing abruptly on hearing Lola approach)*

mi - - a.
an - - guish.

LOLA.(1) (dentro alla scena) *(behind the scenes)*

Fior di giag - gio - lo
My king of ros - es!
(troncando)

si - - a.
ac - - tions.

(♩. = 72.)

pp

gli an-ge - li bel - li stan-no a mil - le in cie - lo
Ra - di - ant an - gels stand in Heav'n in thou - sands,

sempre pp e stacc.

(avvicinandosi sempre) *(continually approaching)*

ma bel - li co - me lui ce n'è u - no so - lo Fior di giag -
None like to him so bright that land dis - clos - es; My king of

gio - lo; gli an-ge - li bel - li stan - no a mil - le in
ros - es! Ra - di - ant an - gels stand in Heav'n in

pp dolciss.

9773

1) Imitazione di un vecchio stornello. *(Imitation of an old ditty)*

poco rit.

cie - lo ma bel - lo co - me lui ce n'è u - no
thou - sands, None like to him so bright that land dis -

poco rit.

a tempo.

so - lo. Ah!
clos - es. Ah!

a tempo. pp

p delicato.

Ah! Ah! Ah!
Ah! Ah! Ah!

rit. assai. a tempo. (entra in iscena e s'interrompe)
(enters, and stops suddenly)

f

Fior di giag - gio - lo. Oh!
My king of ros - es. Oh!

affrett. rit. assai a tempo f

Andante. TURIDDU.

Tu - rid - du, è pas - sa - to Al - fio? Son giunto ora in piaz-za non
Tu - rid - du! hast thou not seen Al - fio? I came but this instant: I've

For-se è ri - ma-sto dal ma - ni - scal - co ma non può tar - so.
Perchance he wait - ed to see the blacksmith. But I must not not!

da - re! E voi sen - ti - te le fun - zio - ni in
tar - ry! Are you up - on the Square at - tend - ing

SANTUZZA. (con forza) *poco rall.*

Gli di - ce - vo che og - gi è Pa - squa piaz - za?
Yes, I say to - day is East - er, ser - vice?

TURIDDU. (confuso affrett.) *(confused)*

San - tuz - za mi nar - ra - va
San - tuz - za came to tell me

e il Si - gnor ve - de o - gni co - sa.
And the Lord be - holds all ac - tions.

molto sentito.

(subito)

SANTUZZA.

io
Not

LOLA.

non ve - ni - te al - la mes - sa?
To Mass are you not go - ing?

affrett. *rit.* (con intenzione) *rall. assai.*

no, ci deve an - dar chi sa di non a-ver pec - ca - to!
I; None ought to go but those Who know they have not sinn - ed!

Op.

LOLA. (con forza)

Io ringrazio il Si - gno - re, e ba-cio in ter -
Thanks be to the Al - might - y, I bow be - fore

SANTUZZA. (esprimendosi) (*bitterly*)

oh! fa - te be - ne, fa - te be - ne, Lo -
Oh! wise - ly spo - ken, wise - ly spo - ken. Lo -

dim. (con amarezza) (*bitterly*)

ra!
you!

f *p*

rit.

- - la!
- - la! a tempo.

TURIDDU.(a Lola) (impacciato) (embarrassed)

An - dia - mo, an - dia - mo Qui non ab - biam che
Come on then! Come on then! Here there is nought to

rit. a tempo. pp

(a Turiddu con fermezza) (to Turiddu firmly)

Si, re - sta.
Yes, tar - ry!

LOLA.(a Turiddu) rit. (con ironia) (ironically)

p

Oh! ri - ma - ne - te.
Oh! stay with San - ta!

fa - re.
keep us!

p poco cresc.

re - sta, ho da par - lar - ti an - co - ra.
tar - ry! I still must tell thee something.

(sempre ironica)

E v'as - sis - ta il Si -
May the Lord give you

ed affretto.

rall. f

p (con caricatura) rit. Tempo I. (Entra in chiesa) (enters the church)

gno - re, io me ne va - - - do.
bless - ing! I must be go - - ing.

a tempo. p rit.

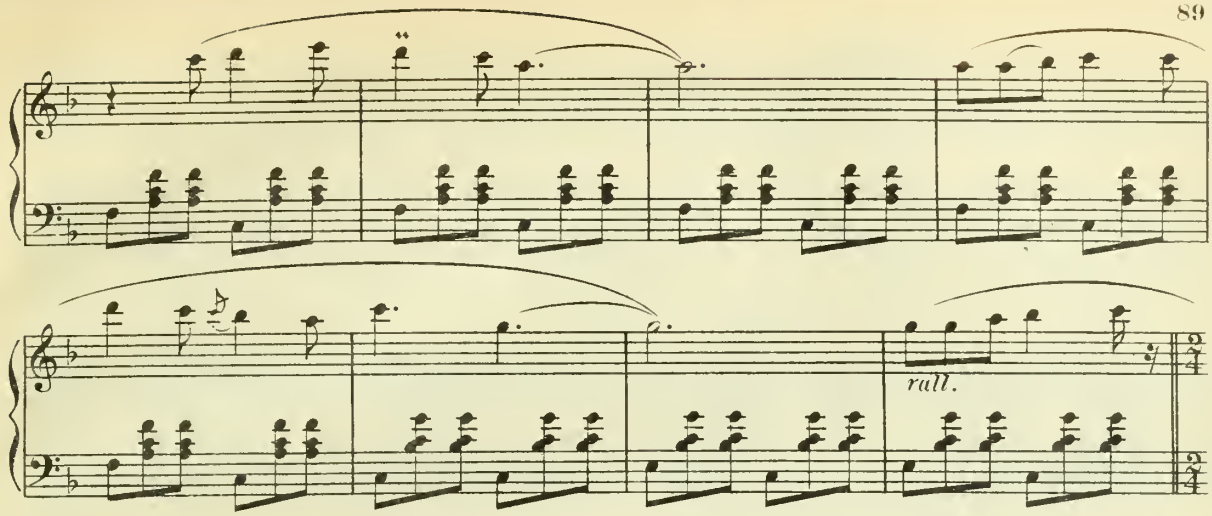

c) Seguito del Duetto. | *b) Continuation of the Duet.*

Allegro. TURIDDU. (con ironia) *(ironically)*

Ah! lo ve - di, che hai tu det -
Ah! what fol - ly hast thou spo -

SANTUZZA. (fredda) *(coldly)*

L'hai vo - lu - to e ben ti sta! (s'avventa) Squarcia-mi il
Take the token; Its truth I know. *(threateningly)* My heart is

to? Ah! per - Dio!
ken? Ma - le - diction!

(trattenendolo) *(warding him away)*

pet - to. (s'avvia) Tu - rid - du, a - scol - ta!
bro - ken! *(approaching.)* Tu - rid - du! Oh heed me!

no! va!
No! Go!

(con ansia.)
(anxiously.)

Tu - rid - du, a - scol - ta!
Tu - rid - du! Oh heed me!

va!
Go!

Lento.

Tu - rid - du, a - scol - ta!
Tu - rid - du! heed me!

Lento.

rall. moltissimo.

p

VOUTA.

Andante appassionato.

No, no, Tu - rid - du, ri - ma - ni, ri - ma - ni an -
No, no! Tu - rid - du! Re - main, oh re - main; Do not

co - ra — ab-bando - nar - mi dun - que tu vuo - i?
leave me! — With anguisht heart I — know thou'lt de - ceive me!

TURIDDU.

no, no, Tu - rid - du
No! no Tu - rid - du!

Per - chè se - guir - mi, per - chè spi -
Why dost thou fol - low me? Why dost thou

(con dolorosa passione.)
(with dolorous vehemence.)

ri - ma - ni an - co - ra, dun - que tu
Do not for - sake me! Thou, of thy

ar - mi sul li - mi - ta - re fin del - la
grieve me? Why play the spy at the church's

vuo - i ab - ban - do - nar - - - mi?
fav - or, wouldst fain be - reave me!

chie - sa?
thresh-old?

con anima.

no, no, Tu - rid - du, ri - ma - ni, ri - ma - ni an -
No! no, Tu - rid - du! Re - main, oh re - main! do not

animando e cresc. molto.

co - ra, no, Tu - rid - du, Turid - du ri-ma - ni an-co - ra.
leave me, No Tu - rid - du, Turid - du re-main, Do not leave me.

Per - chè se - guir - mi per-chè spi - ar - mi?
Why dost thou fol - low? Why dost thou grieve me?

animando e cresc.

ff rit.

Ped. *

sostenendo il canto.

p

Ped. * Ped. * Ped. * Ped. *

Ped. * Ped. * Ped. * Ped. *

SANTUZZA.

con dolore.

La tu - a San - tuz - za
Lo! here thy San - tuz - za

dolciss.

Ped. * Ped. * Ped. * Ped. *

piange e t'im - plo - - - ra
Weep - ing, im - plores thee;

co - - - me cac - ciar - - la co - sì tu
How canst thou scorn the maid who a -

puo - - i, la tua San - tuz - - - za?
dores thee; Hap - less San - tuz - - - za?

TURIDDU.

va ti ri - pe - - - to,
Go! for I mean it,

no, Tu -
no, Tu -

va non te - diar - mi, pen - tir - si è
Go dont mis - take it, Vain - ly thou'lt re -

più f

rid - - du, ri - ma-ni an - co - - - ra!
rid - - du, stay, do not leave me!

va - - no do - po l'of - fe - - - sa.
pent it Af - ter the in - - - sult.

Ped. * Ped. *

(supplicando.)
(entreatingly.)

Oh! Tu - rid - du no, Tu -
Oh! Tu - rid - du No, Tu -

non te - diar - mi
Dont mis - take it

p cresc.

cresc.

rid - du, ri-ma-ni an - cor. no! Tu -
rid - du, re-lent, re - lent. No! Tu -

va! va!
Go! Go!

Ped. * Ped. *

Grandioso con sempre cresc. passione.

ff

rid - du! Ah! no, Tu -
rid - du! Ah! No, Tu -

ff

va! va ti ri -
Go! Go! for I

ff Grandioso.

Ped. * Ped. *

rid - - du, ri - ma - ni, ri - ma - ni an -
rid - - du, re - main, re - main, do not

pe - - to non te - diar - mi, pen - tir - si è
mean it; Dont mis - take me, thou wilt re -

Ped. * Ped. * Ped. * Ped. *

co - - ra, an - cor.
leave me Ah stay.

va - no, do - po l'of - fe - sa pen - tir - si è
pent it, Af - ter the in - sult In vain is re -

 Ped. * Ped. * Ped. *

no! no! no!
Nay! Nay! Nay!

(gridando.) (crying out.)

va - no, dopo l'of - fe - sa. va! va! va!
pen - tance, After the in - sult. Go! Go! Go!

incalz.

Ped. * Ped. * Ped. * Ped. * Ped. * Ped. * Ped. *

Andante molto sosten. (supplichevole.) (supplicatingly.)

SANTUZZA.

la tua San-tuz-za piange e t'im - plo - ra,
I, thy San-tuz-za, Weep-ing, im - plores thee,

Violini.

Andante molto sosten.

pp subito.

espress. più f

co - me cac - ciar - la, co - me cac-ciar - la tu puo - i?
How canst thou scorn her, Scorn the poor maid who a - dores thee?

TURIDDU. (reprimendosi.)

va, ti ri - pe - to, va,
Go! I re - peat it, Go!

più f

animando. *p*

La tua San - tuz - za
I, thy San - tuz - za,

pen - tir - si è va - no do - po l'of - fe - sa.
Vain is re - pen - tance Af - ter the in - sult.

animando. *cresc.* *p*

piange e t'im - plo - ra co - me cac - ciar - la?
Weep - ing im - plore thee How canst thou scorn me?

va!
Go!

p sempre cresc ed animando. *più f*

co - sì tu puo - i tu puo - i co - si ah!
Wilt thou thus leave me? Wilt thou leave me thus Ah!

f *ff*

va! ti - ri pe - to va! ah!
Go! I re - peat it: Go! Ah!

f con anima cresc. *poco rit.* *ff* *rit.*

(con disperazione.)

dun - que tu vuo - i ab - ban - do - nar - - mi? ah!
Canst thou de - ceive me Wilt thou thus leave me? Ah!

va ti - ri - pe - to, va, non te - diar - mi va!
Go! I re - peat it: Go! I re - peat it. Go!

f *f*

Maestoso.

ff (con suprema passione.)

no! Tu - rid - du, ri - ma - ni, ri - ma - ni an -
No, Tu - rid - du! Re - main, oh re - main! Do not

— Pen - tir - si è va - no do - po l'of -
— Go! re - pen-tance is vain — Af - ter the

Maestoso.

ff

sempre animando.

co - ra, dunque vuo - i ab-ban - do - nar - mi, Tu-rid - -
leave me, Thou wilt not have the heart to for - sake me! Tu-rid - -

fe - sa, pen - tir - si è va - no — do - po l'of-fe - -
in - sult, re - pen-tance is vain — Af - ter the in - -

sempre animando.

(minacciosa.)
(threateningly.)

du? Ba-da!
du. Brag-gart!
sa.
sult.

(con moltissima forza.)

senza rigore di tempo.

Del-l'i - ra tu - a non mi
With rage for scorn - ing I re -

col canto.

(La getta a terra e fugge in chiesa.)
(Throws her down, and flees into the church.)

cu - ro!
quite thee.

Allegro.

ff

(nel colmo dell'ira.)
(In the height of anger.) (quasi parlato.)

SANTUZZA.

a piacere.

A te la ma - la Pa - squa,
May all mis - for - tune smite thee!

col canto.

Largo molto sostenuto.
(cade affranta ed angosciata.)
(Falls desperate, and full of anguish.)

sper - - - giu - ro!
be - - - tray - er!

ff marcatiss.

sempre più f

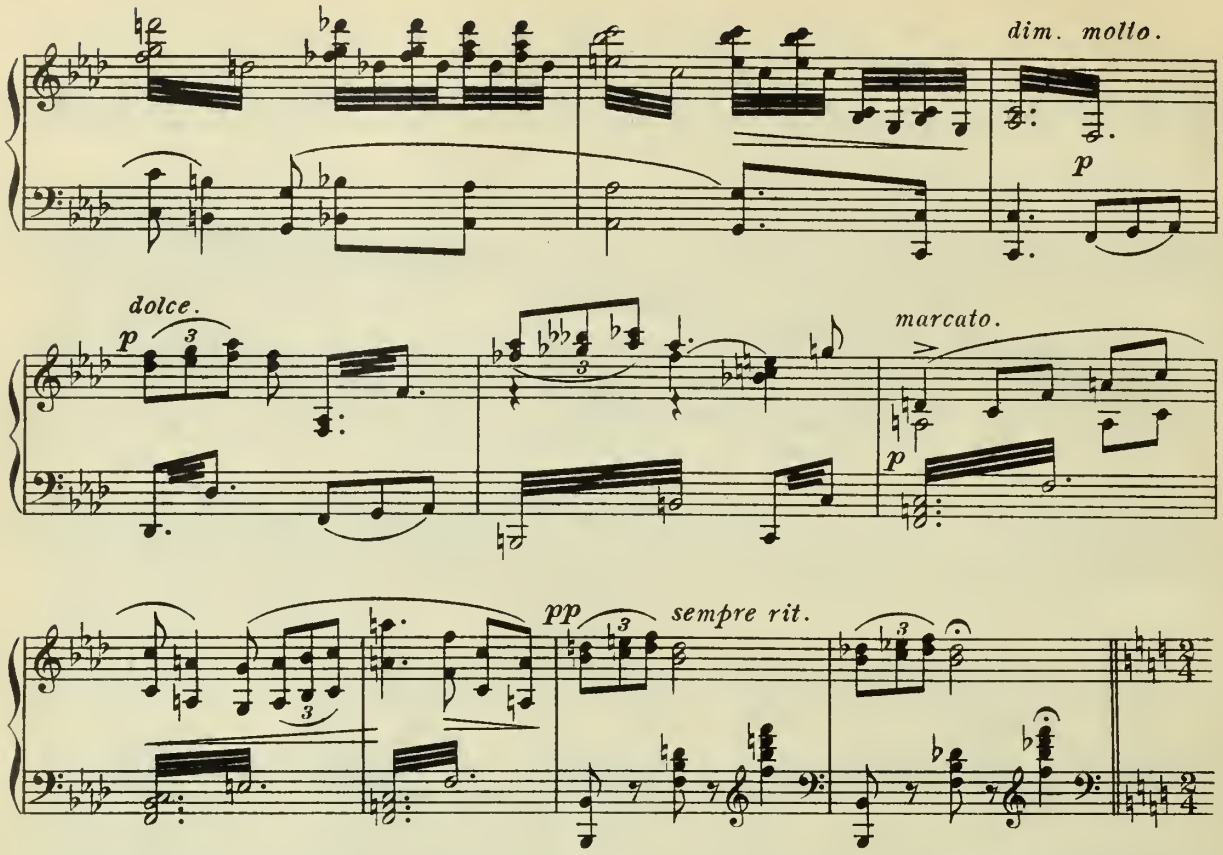

d) Duetto - Santuzza ed Alfio. | d) *Duetto - Santuzza and Alfio.*

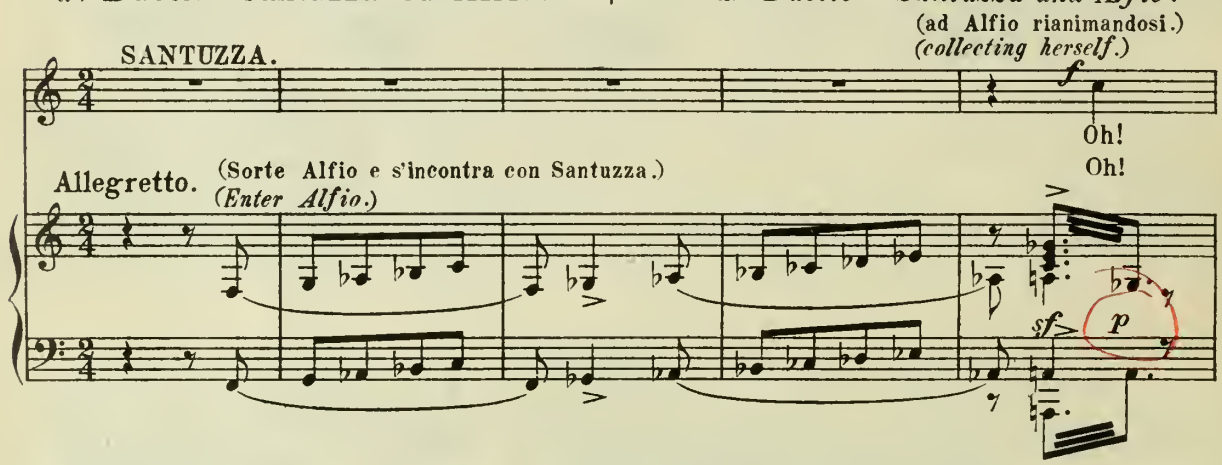

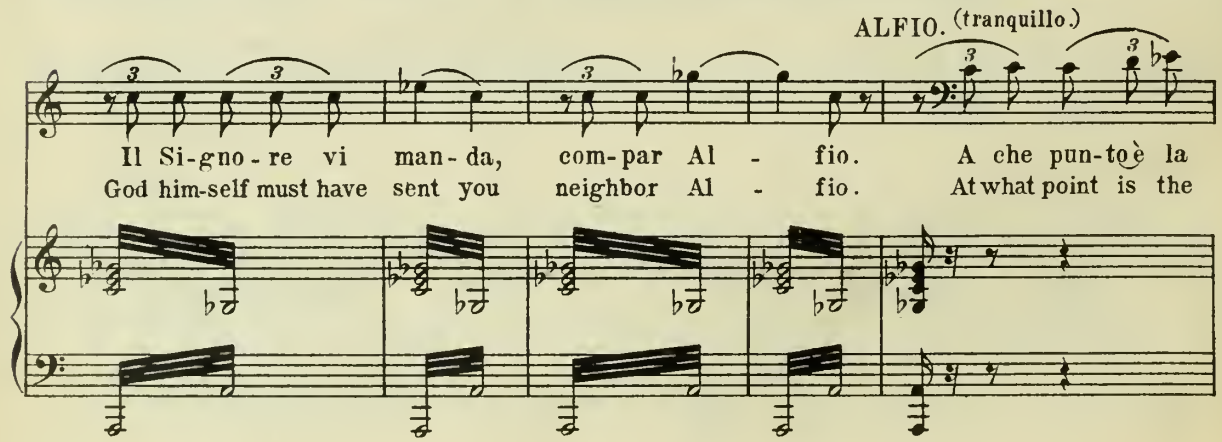

SANTUZZA.

mes - sa? E tar - dior - ma - i, ma per vo - i
ser - vice? 'Tis al - most o - ver. But I tell you

pp *cresc.*

(con intenzione.)
(with meaning in her tone.)

f

Lo - la è an - da - ta con Tu - rid - du!
Lo - la is gone with Tu - rid - du!

ff

ALFIO. (sorpreso.) *(In surprise.)*

Che a - ve - te det - to?
What is your mean-ing?

SANTUZZA.

Che men - tre cor -
That while you

pp un poco agitato. *mf* *dim.*

re - te all' acqua e al
wan - der Hith - er and

pp

ven - to a gua - dag - nar - vijl pa - ne,
yon - der your dai - ly sub - stance glean - ing,

cresc.

Lo - la v'a - dor - nail tet - to in ma - lo mo - -
Lo - la must needs to seek elsewhere di - ver - -

affrett. *cresc. sempre.* *f*

do! *p* Il ver.
sion! *dim.* *pp* The truth.

ALFIO. *Opp.*

Ah! nel no - me di Di - o, San - ta che di - te?
Ah! in the name of Heaven, San - ta, what say you?

rall.

Largo. (♩ = 48.)

p

Tu - rid - du mi tol -
Tu - rid - du, my lov -

p

- se, mi tol - se l'o - no - - re, Tu - rid - du mi tol - se, ___
- er, my lov - er be - tray'd ___ me, Tu - rid - du, my lov - er, ___

mi tol - se l'o - no - re, e vo-stra mo - glie lu - i ra-
my lov - er be - tray'd me, And 'twas your wife who en - ticed him a -

poco cresc.

(appassionata.)

Opp.

pi - va a me! Tu - rid - du mi tol - se, mi tol - se l'o -
way from me! Tu - rid - du, my lov - er, my lov - er be -

no - re! (minaccioso.) (*threateningly.*) U -
tray'd me! My
ALFIO.

Se vo - i men - ti - te, vo' schian-tar vi il co - re.
Your heart I'll rive if to wrong her you per - suade me.

dim.

soa men - ti - re il lab - bro mi - o, il lab - bro mi - o non è!
tongue is not wonted un - to ly - ing, Ere to be truth - ful I strive!

p legatiss.

rit.

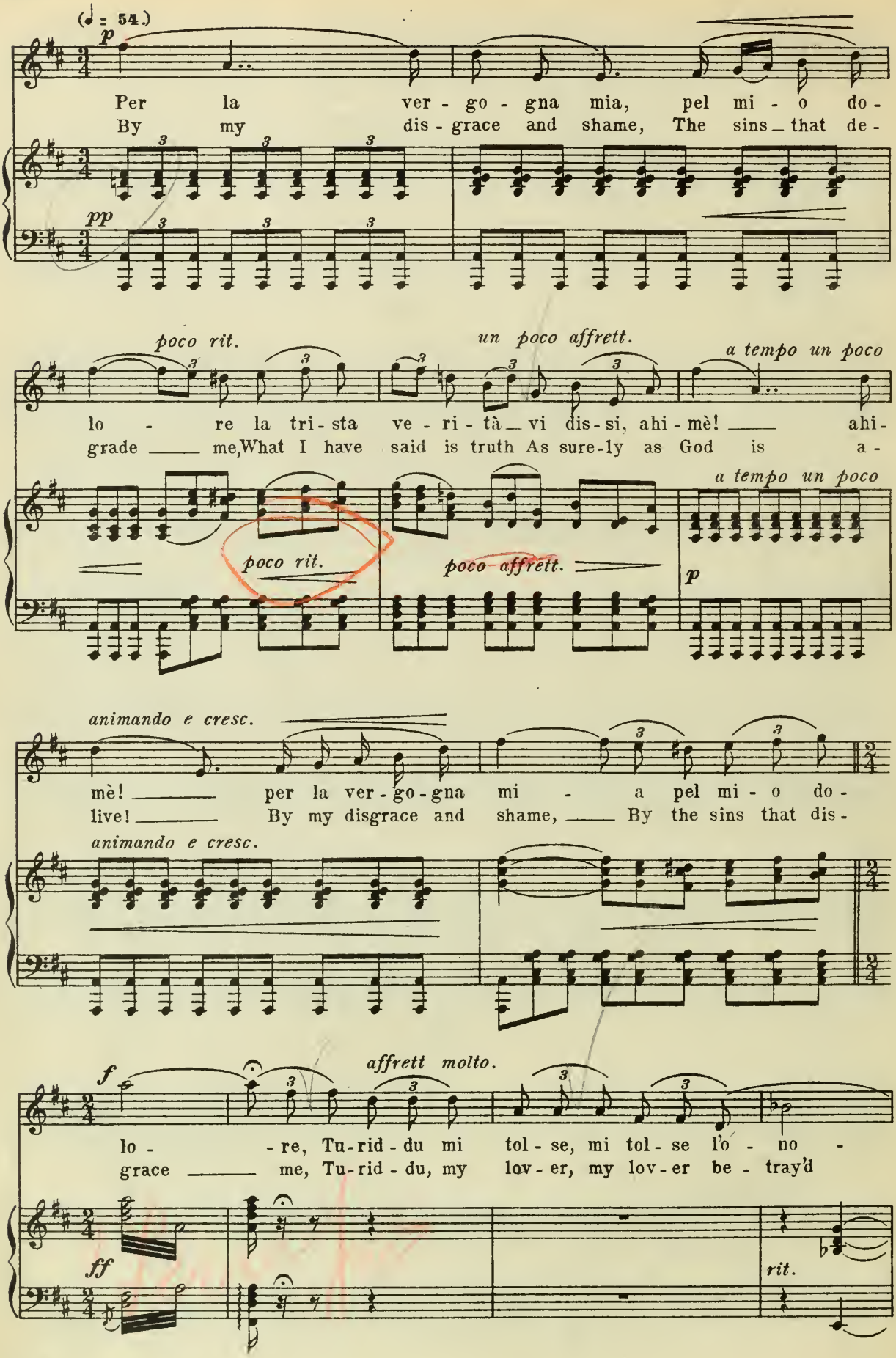
(♩ = 54.)
p
Per la ver - go - gna mia, pel mi - o do-
By my dis - grace and shame, The sins that de-
pp
poco rit.
un poco affrett.
a tempo un poco
lo - re la tri - sta ve - ri - tà vi dis - si, ahi - mè! ahi-
grade me, What I have said is truth As sure-ly as God is a-
poco rit.
poco affrett.
a tempo un poco
p
animando e cresc.
mè! per la ver - go - gna mi - a pel mi - o do-
live! By my disgrace and shame, By the sins that dis-
animando e cresc.
f
affrett molto.
lo - re, Tu-rid - du mi tol - se, mi tol - se l'o - no -
grace me, Tu-rid - du, my lov - er, my lov - er be - tray'd
ff
rit.

re, e vo-stra mo-glie lui ra - pi - va a me!
me, And 'twas your wife who enticed him from me.

pp

ALFIO. (dopo un poco di pausa.) *(after a pause.)*

Co - ma - re San - ta, al - lor gra - to vi
San - tuz - za, grate - ful am I that you thus

SANTUZZA.

In - fa - me io son che vi par - lai co - sì!
'Tis shame - ful in me to have spo - ken so!

so - no.
found them.

f

ALFIO. (prorompendo.) *(suddenly.)* (♩ = 120.) *ff*

In - fa - mi lo - ro, ad es - - si non per -
Nay, they are shame - ful! The net ——— will soon close

ff

Facile.

do - no, ad es - si non per - do - no ven - det - ta a -
round them, The net ——— will soon close round them, Their blood shall

vrò, ven - det - ta a - vrò, ven - det - ta a -
flow, Their blood shall flow, Their blood shall

f

poco rit. *a tempo.*

vrò pria che tra mon - ti il dì, ad es - si non per -
flow Be - fore the sun - set glow, The net ——— will soon close

a tempo.

poco rit.

Facile.

SANTUZZA.

f

In - fa - me jo
Shameful am

do - no, ad es - si non per - do - no,
round them, The net ——— will soon close round them.

son, in - fa - me io son, in - fa - me io
I, shame-ful am I 'Tis shame-ful

ven - det - ta a - vrò, ven - det - ta a - vrò,
Their blood shall flow, Their blood shall flow,

poco rit. *a tempo.*

son che vi par - lai co - sì!
in me to have spo - ken so! (con forza.)

pria che tra - mon - ti il dì! Io san - gue vo glio al - l'i - ra
Be-fore the sun - set glow I will confound them, My re -

a tempo.

poco rit.

Facile.

m'ab - ban - do - no, in o - dio tut - - to l'a - mor
venge shall hound them, The love I bore Shall change to

mio fi - nì, in o - - dio tut - to l'a - mor mio fi -
ha - tred sore; The love I bore Shall change to ha - tred

animando sempre. *cresc.* *più f*

sempre animando.

nì, in o - - dio tut - to l'a - mor mio fi -
sore; The love I bore shall change to ha - tred

sempre animando. *cresc.*

SANTUZZA.

f

ni! In - fa - me io son che vi par - lai co -
sore! 'Tis shame - ful in me to have spo - ken

f

sì!
so!

ALFIO.

ff (con furore.)

In - fa - mi lo - ro, ad es - - si non per -
'Tis they are shame - ful; The net _____ shall soon close

ff

ff marcatiss.

do - - no, ad es - - si non per -
round ___ them, The net _____ shall close a -

SANTUZZA.

In - fame jo son,
Shame - ful am I,

do - - no, ven - det - ta a - vrò, ven - det - ta a -
round ___ them; Their blood shall flow, Their blood shall

in - fa - me io son,
shame - ful am I,

un poco rit.

vrò, ven - det - ta a - - vrò pria che tra
flow, Their blood shall flow Be - fore the

un poco rit.

Più mosso.

In-fame io son, in - fa - me io son, Ah! in - fa - me io
shameful am I, shameful am I, Ah! shameful am

mon - ti il di vendet - ta a - vrò, ven - det - ta a - vrò! Ah! vendet - ta a -
sun - set glow Their blood shall flow, Their blood shall flow, Ah! Their blood shall

Più mosso.

Allegro assai.

son, *ff* in - fa - me io son!
I, shameful am I.

(escono.)
(*exeunt.*)

vrò, *ff* ven - det - ta a - vrò!
flow, Their blood shall flow.

Allegro assai.

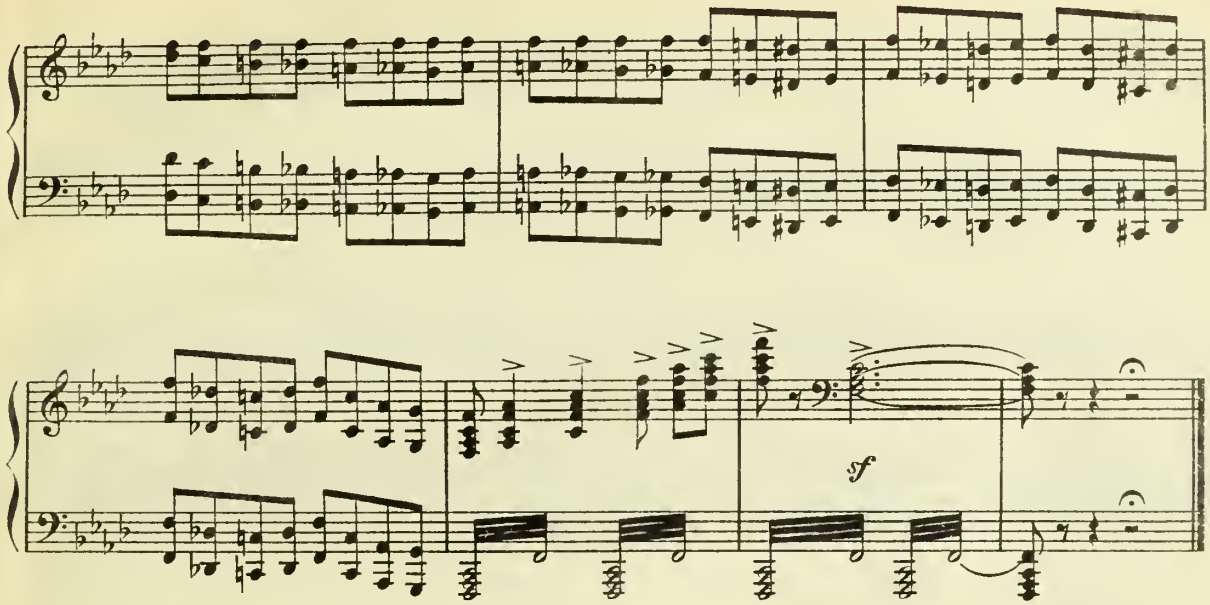

Intermezzo.

Andante sostenuto. (♩ = 56)

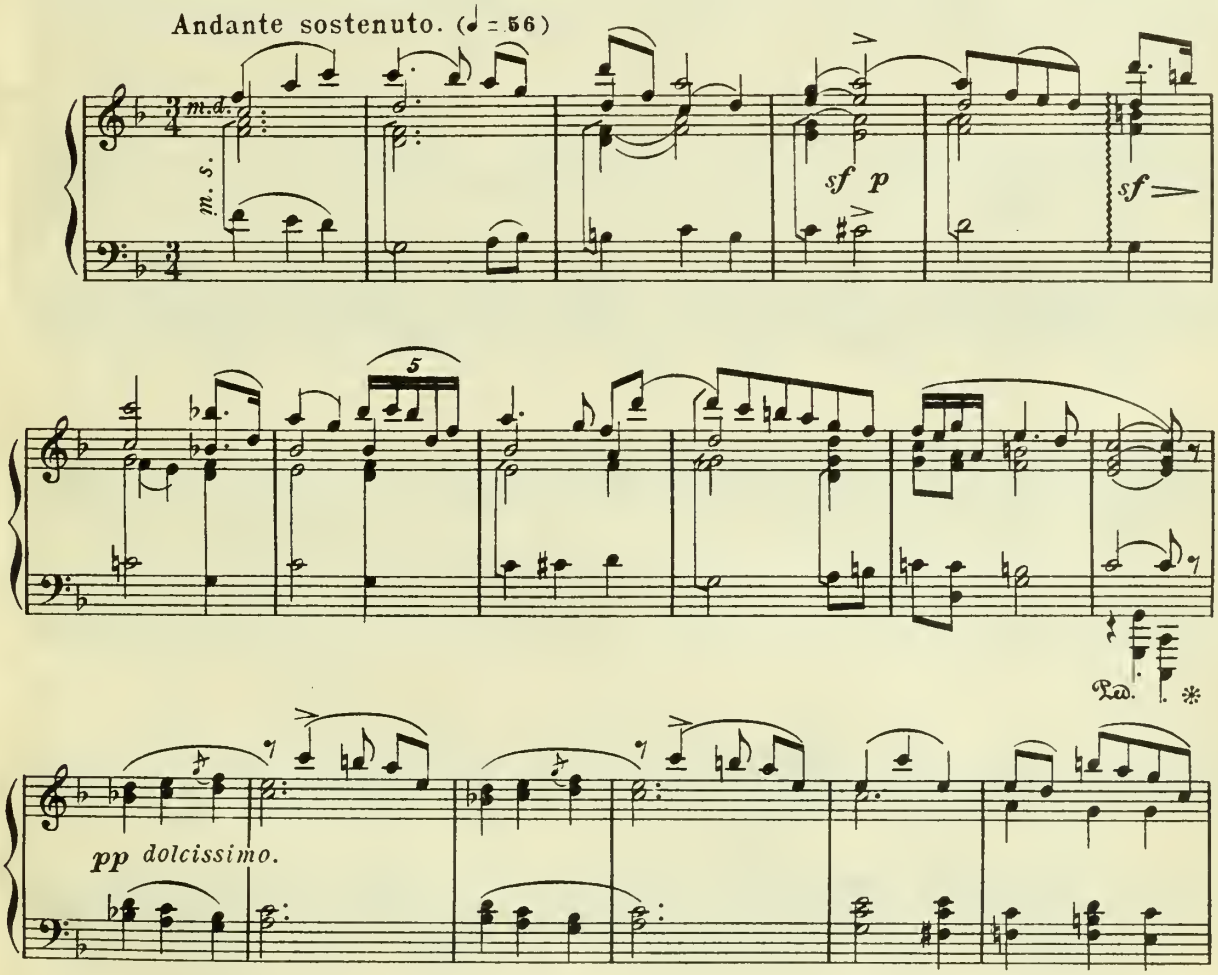

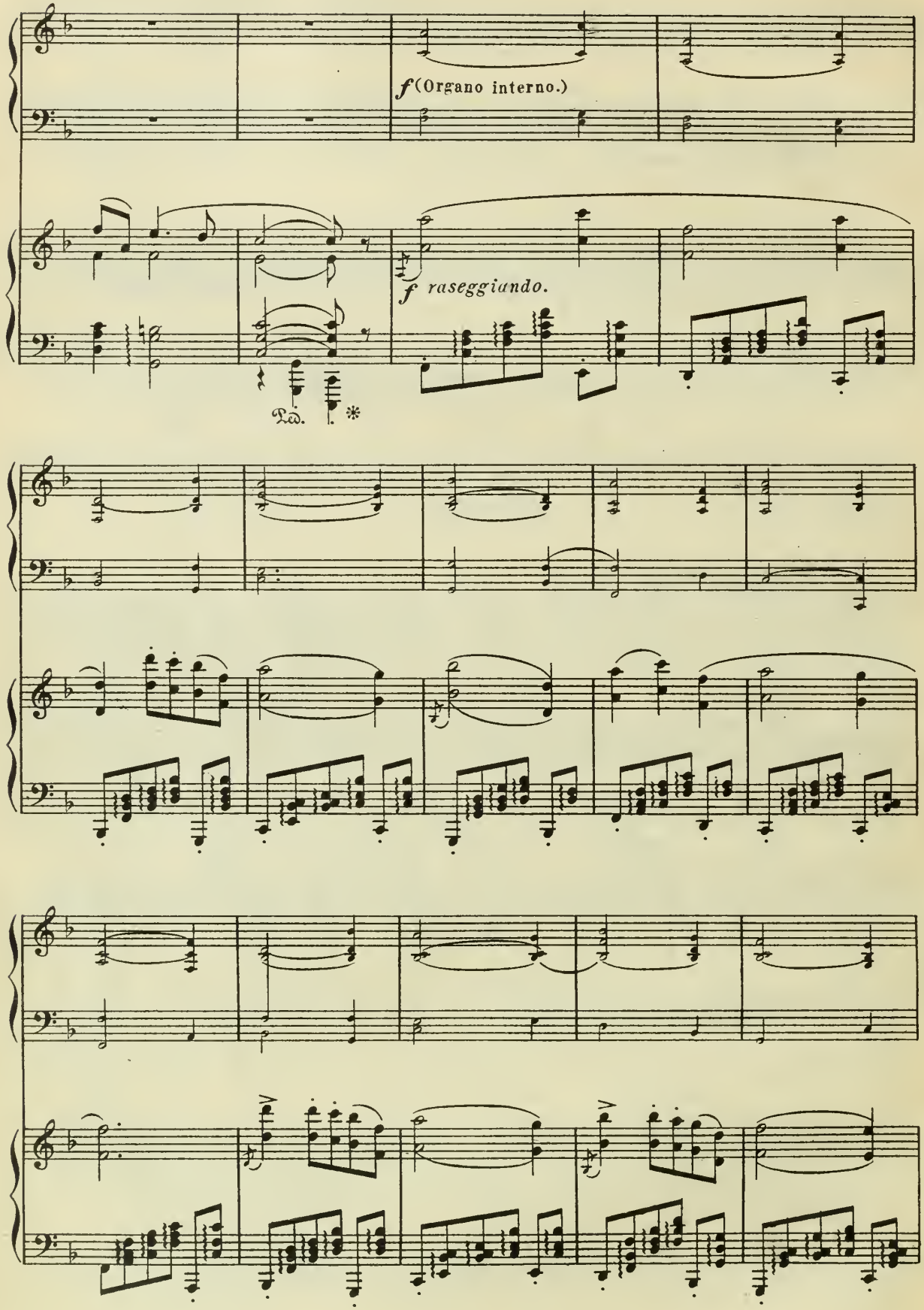
f (Organo interno.)
f raseggiando.
Ped.
*

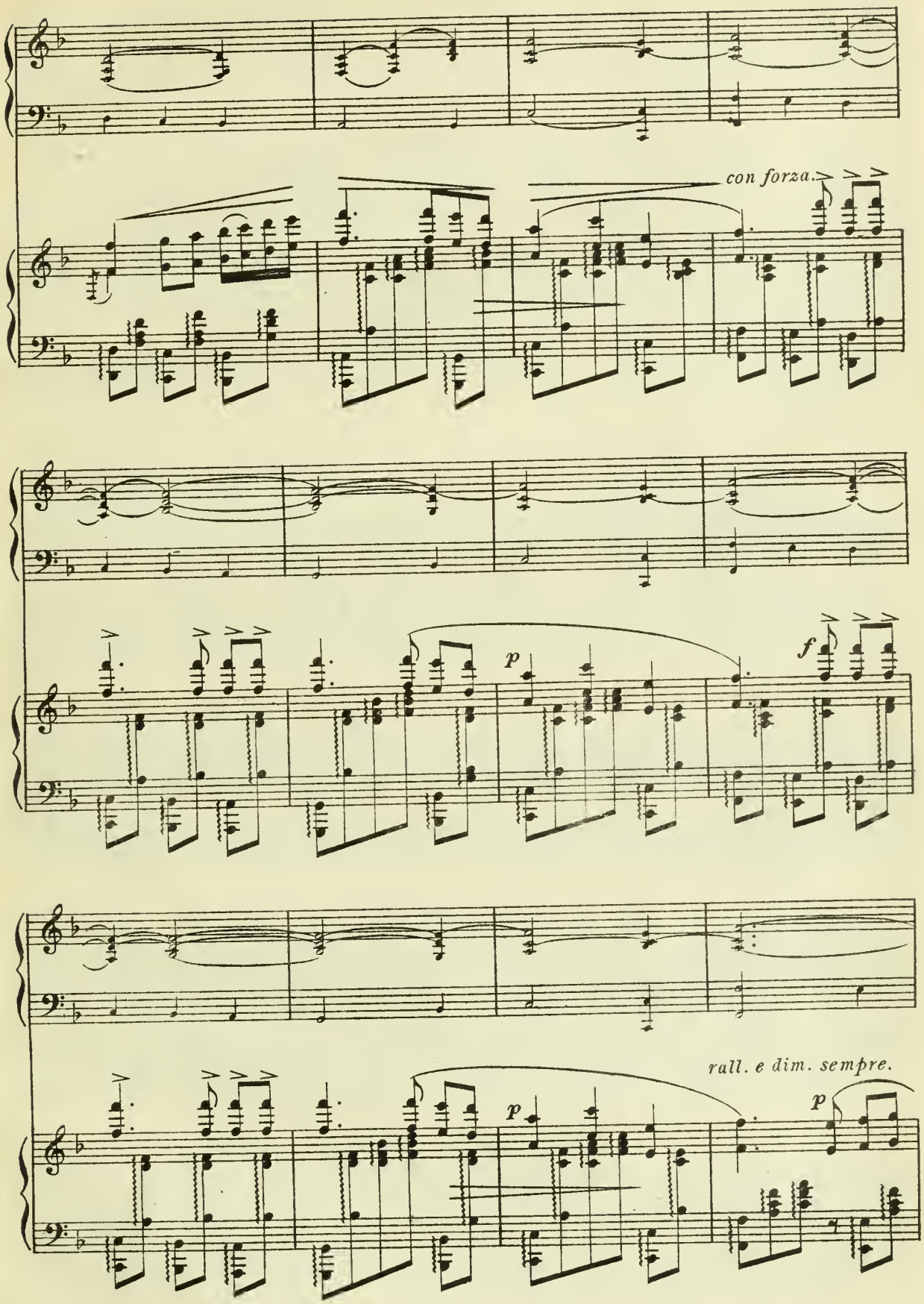
con forza.
p
f
rall. e dim. sempre.
p
p

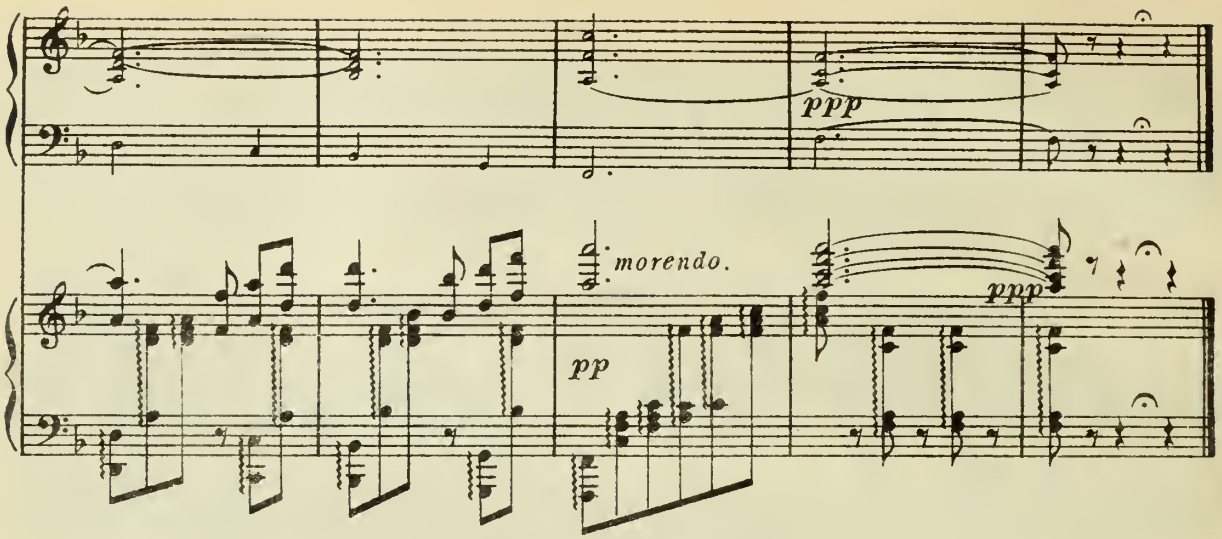

Scena Coro e Brindisi. | *Scena Chorus and Brindisi.*

Allegro giocoso. (♩ = 176.)
(Tutti escono di chiesa.)
(All leave the church.)

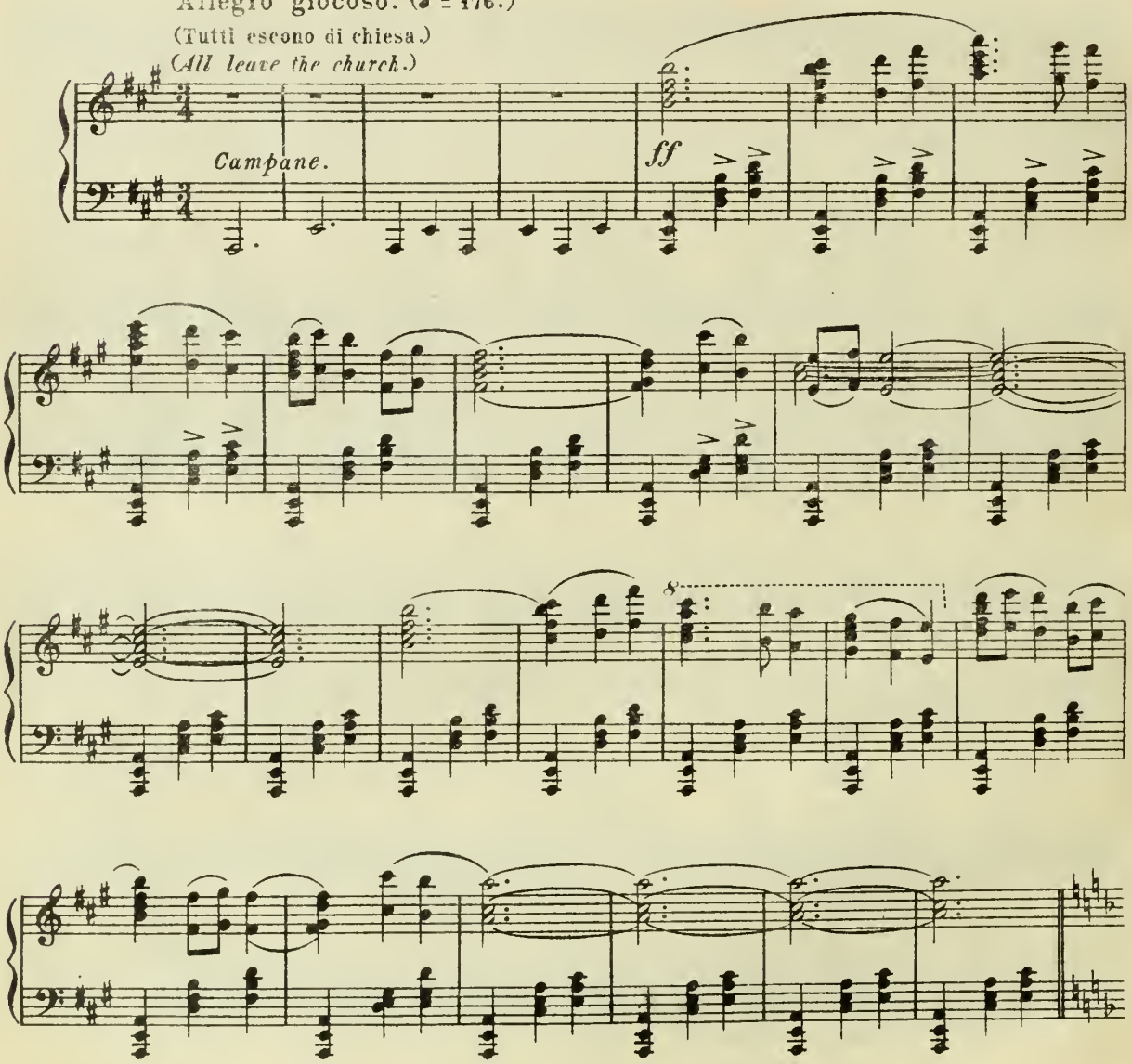

(Lucia attraversa la scena ed entra in casa.)
(Lucia crosses, and enters her inn.)

Poco meno.

p

m. s.

Larghetto. (♩ = 88.)
(a gruppi sotto voce fra loro.)
(Men in groups sotto voce.)

TENORI. *p*

A ca - sa, a ca - sa, a - mi - - - ci,
Now homeward, now homeward, good neigh - - bors,

BASSI. *p*

Larghetto. (♩ = 88.)

rit. *p*

o - ve cia - spet - ta - no le no - stre don - ne, an - diam,
our wives there for us stay; Has - ten do not de - lay;

f

f

f *p*

Or che le - ti - -zia ras - se - re - na glia - ni - mi,
Now joy should cheer us af - ter all our la - -bors,

sen - za in - du - gio cor - riam.
Has - ten, do not de - lay.

SOP. *p* *a tempo.*
A ca - sa, a ca - sa, a - mi - - che,
Now homeward, now homeward, good neigh - - bors,

CON. *p*

a tempo.
m. s.
pp

Chorus up stage

o - ve ci a - spet-ta - no i no - stri spo - si, an - diam;
our hus-bands for us stay, our hus-bands wait! Come a - way!

Or che le - ti- - zia ras-se - re - na gli a-ni - mi
Now joy should cheer us af - ter all our la - bors,

sen - za in-du - gio cor - riam.
Has - ten, do not de - lay.

p

A ca - sa, a ca - sa, a - mi - che,
Now homeward, now homeward, good neigh - bors,

TENORI.

A ca - sa, a ca - sa, a - mi - -ci,
Now homeward, now homeward, good neigh - -bors,

BASSI.

p

o - ve ci a - spet - ta-no i no - stri spo - - si, an-
our hus - bands for us stay, Has - ten, do not de-

o - ve ci a - spet - ta-no le no - stre don - ne, an-
our wives there for us stay, Has - ten, do not de-

ff

diam.
lay.

diam.
lay.

(Lola e Turiddu escono dalla chiesa.)
(Lola and Turiddu enter from the church.

f *p* *con grazia.*

TURIDDU.

Co - ma - re Lo - la, ve ne an - da - te vi - a sen - - za nemme - no sa - lu -
Fair mistress Lo - la, Wherefore when you meet them Let — friends go by and fail to

dim. *sempre e rall.*

LOLA.

Va - do a ca - sa; non ho vi - sto com - par
I must hasten; I have not yet greet - ed

ta - re?
greet them?

p *m. s.* *pp*

Al - fio!
Al - fio!

Non ci pen - sa - te, verrà in piaz - za.
Oh do not wor - ry, you will see him.

ppp *rall.* *e* *sempre* *più* *p* *spegnendosi.*

(rivolgendosi al Coro che s'avvia.)
(Turning to Chorus which advances.)

In - tan - to a - mi - ci, qua,
Come here, good friends, come here,

Più mosso. (♩ = 100)

p

mf

f *con allegria.*

be - via - mone un bic - chie - - -
Let's drain a brimming beak - - -

p

(Tutti si avvicinano alla tavola dell' osteria e prendono in mano i bicchieri.)
(All approach the bar of the inn, and take wine-cups in their hands.)

re.
er.

ff

Larghetto. (♩ = 80) TURIDDU.

Viva il vi - no spu meg - gian - te, nel bic-chie-re scin - til -
Hail! the red wine rich - ly flow-ing, In the beak-er sparkling,

pp e stacc.

lan - te come il ri - so dell' A - man-te; mi - te in - fon-de il giu -
glow-ing, Like young Love bright smiles be - stowing, Now our hol - i - day

poco rit.

cresc.

rit.

p a tempo

- bi - lo, vi - va il vi - no spu - meg - gian-te, nel bicchie-re scin - til -
— 'twill bless! Hail! the red wine rich - ly flow-ing, In the beaker sparkling,

m. d.

p stacc.

lan-te come il ri - so dell' a - mante, mi-te in - fonde il giu - bi - lo!
glowing, Like young Love bright smiles be - stowing, Now our hol-i - day 'twill bless!

m.d.

f rit. a tempo. rit. a tempo.

Vi - va il vi - no ch'è sin - ce - ro che cial - lie-ta o - gni pen - sie - ro,
Hail! the wine that foams and bub - bles! Kills care, ban - ish-es all troub - les!

f rit. a tempo. rit. a tempo.

animando.

e che af - fo - ga lu-mor ne - ro nell' eb-brez-za ten-e - ra.
Brings peace; pleasure it re - doub-les, Caus-es sweet for - get-ful-ness.

animando. *animando.*

ff rit. a tempo.

Vi - va il vi - no ch'è sin - ce - ro che cial - lie-ta o - gni pen - sie - ro,
Hail! the wine that foams and bub-bles! Kills care, ban - ish-es all troub-les!

ff rit. a tempo.

animando.

e cheaf - fo - ga lu-mor ne - ro nell' eb-brez - za te - ne - ra.
Brings peace; pleas-ure it re - doub - les, Causes sweet for - get - ful - ness.

animando.

Più mosso. (♩ = 116)

(a Lola.) *(to Lola.)* (beve.) *(drinks.)* LOLA. (a Turiddu.) *(to Turiddu.)*

Coro. *(CHORUS.)* Ai vostri a - mo - ri! Al -
SOP. E CONT. To those who love you! To

Vi - va, Vi - va,
Hail it. Hail it,

TEN.

Vi - va, Vi - va,
Hail it. Hail it,

BASSI.

Più mosso. (♩ = 116)

f *p* *ff* *f* *p*

(beve.) *(drinks.)* TUR.

la for - tu - na vo-stra! Be -
your good for-tune, brother! All

Vi - va,
Hail it,

Vi - va,
Hail it,

ff *f*

viam!
hail!

vi - va! Rin -
Hail it! We

vi - va! be - viam! Rin -
Hail it! All hail! We

ff *f* *p* *ff*

no-vi - si la gio-stra! Rin - no-vi - si la giostra!
now will drain an - oth-er! We now will drain an - oth-er.

no-vi - si la gio-stra! Rin - no-vi - si la giostra!
now will drain an - oth-er! We now will drain an - oth-er.

f *ff*

LOLA E TURIDDU.

allarg.

Be - viam, be - viam! rin - no - vi - si la gio -
All hail, all hail, We now will drain an - oth -

Be - viam, be - viam! rin - no - vi - si la gio -
All hail, all hail, We now will drain an - oth -

Be - viam, be - viam! rin - no - vi - si la gio -
All hail, all hail, We now will drain an - oth -

Opp.

ff *allarg.*

Tempo I.

stra!
er!

stra! Vi - vail vi - no spu - meg - gian-te, nel bicchie-re scin - til -
er! Hail! the red wine rich - ly flow-ing, In the beaker spark-ling,

stra! Vi - va!
er! Hail it!

Vi - - vail vi - no spu - meg -
Hail! the red wine rich - ly

Tempo I.

in - fon-de il giu -
our hol - i - day

lan-te, come il ri - so dell' a - man-te mite in - fon-de in-fon - de il
glowing, Like young Love bright smiles be - stow-ing, Now our hol - i, hol - i -

Vi - va! mi - te in - fonde il giu -
Hail it! Now our hol - i - day

Vi - va! Vi - va! mi - te in - fonde in - fon - de il
Hail it! Hail it! Now our hol - i, hol - i -

gian - te, nel bic - chie - re, nel bic - chie - re scin - til -
flow - ing, In the beak-er, in the beak-er spark-ling,

- bi - lo!
'twill bless!

giu - bi - lo! Vi - va il vi - no ch'è sin - ce - ro
day 'twill bless! Hail! the wine that foams and bub - bles,

- bi - lo!
'twill bless!

giu - bi - lo! Vi - va il vi - no ch'è sin - ce - ro
day 'twill bless! Hail! the wine that foams and bub - bles,

lan - te! Vi - va il vi - no ch'è sin - ce - ro
glow - ing, Hail! the wine that foams and bub-bles,

che ci al lie - ta o - gni pen - sie - ro, e che an -
Kills care, ban - ish - es all our troub - les, Brings peace,

che ci al - lie - ta o - gni pen - sie - ro, e che an -
Kills care, ban - ish - es all our troub - les, Brings peace,

che ci al - lie - ta o - gni pen - sie - ro, e che an -
Kills care, ban - ish - es all our troubles, Brings peace,

nel - l'eb - brez - za
Caus - es sweet for -

ne - ga l'u - mor ne - ro nel - l'eb - brez - za te - ne -
pleasure it re - doub - les! Caus - es sweet for - get - ful

ne - ga l'u - mor ne - ro nel - l'eb - brez - za te - ne -
pleasure it re - doub - les! Caus - es sweet for - get - ful

ne - ga l'u - mor ne - ro nel - l'eb - brez - za te - ne -
pleasure it re - doub - les! Caus - es sweet for - get - ful

Più mosso.

ra! Vi - va il vin! vi - va il vin, vi - va il vin, vi - va il vin!
ness! Hail! the wine, hail! the wine, hail! the wine, hail! the wine!

ra! Vi - va il vin! vi - va il vin, vi - va il vin, vi - va il vin!
ness! Hail! the wine, hail! the wine, hail! the wine, hail! the wine!

ra! Vi - va il vin! vi - va il vin, vi - va il vin, vi - va il vin!
ness! Hail! the wine, hail! the wine, hail! the wine, hail! the wine!

Più mosso.

p

f *animando.*

vi - va, vi va! Be - viam! Vi - va il
Hail it! Hail it! All hail! Hail! the

f

vi - va, vi - va! Be - viam! Vi - va il
Hail it! Hail it! All hail! Hail! the

f

vi - va, vi - va! Be - viam! Vi - va il
Hail it! Hail it! All hail! Hail! the

sempre più f ed animando.

vin! vi - va il vin! Be - viam, be - viam, be-viam, be -
wine! hail the wine! All hail, all hail, all hail the

vin! vi - va il vin! Be - viam, be - viam, be-viam, be -
wine! hail the wine! All hail, all hail, all hail the

vin! vi - va il vin! Be - viam, be - viam, be-viam, be -
wine! hail the wine! All hail, all hail, all hail the

p

viam! Be -
wine. All

viam! Be -
wine. All

viam! Be -
wine. All

8

ff

Opp.

viam.
hail.

viam.
hail.

viam.
hail.

(Entra Alfio.)
(Enter Alfio.)

ff *marcatiss.*

Finale.

Andante con moto.

ALFIO.

A voi tut-ti sa - lu - - - te.
Un-to all of you greet - - - ing!

Coro. SOP.

Com-par Al-fio, sa -
Neighbor Al-fio, we

CONT.

Coro. TEN.

Com-par Al-fio, sa -
Neighbor Al-fio, we

BASSI.

Andante con moto.

TURIDDU.

Ben-ve-nu-to! con noi do-ve-te be-re,
You are wel-come! Pray join in our good cheer now;

lu - - - te.
greet you!

lu - - - te.
greet you!

(empie un bicchiere) *(fills a glass)*

(troncando)

ec - - - co pieno e il bic-chie - re.
Look you! drink with us here now.

ALFIO.

Gra - zie, ma il vostro vino io non l'ac-
Thank you! but wine to drink with you I

sosten.

sf *legato.*

cet - to, di-ver-reb - be ve - le - no en-tro il mio pet - to!
fear now. Poi-son I might be drink-ing Ere I was think-ing!

p

sf *sf*

LOLA.

Largo. (♩ = 66.)

p

Ahi-mè che mai sa - rà?
A - las! what may this mean?

TURIDDU.
(parlato)
(spoken)

(getta il vino)
(throws out the wine)

A pia-cer vo-stro.
O, suit you pleasure.

Largo. (♩ = 66.)

dim. moltissimo.

ppp legato.

Coro.

SOP. e CONT.

pp

(Alcune donne del Coro si consigliano fra loro poi si avvicinano a Lola dicendole sotto voce)
(Some of the women consult together, and then approach Lola saying sotto voce)

Co-ma - re
Good neighbor,

Lo - la, an-dia-mo via di quà
Lo - la, Come let us leave this scene.

(Tutte le donne escono conducendo Lola)
(Exeunt all the women accompanying Lola)

affrett. un poco.

rall. e dim.

Recit. a piac.

TURIDDU.

A - ve - te al - tro a dir - mi? Al - lo - ra
Will you say an - y - thing to me? Then lis - ten;

ALFIO.

Io nul - la.
I? noth - ing!

so - no agli or - di - ni vo - stri or o - ra!
You'll find me at your ser - vice! This in - stant!

or o - ra?
This in - stant?

(si abbracciano. Turiddu morde l'orecchio destro di Alfio.)
(They embrace. Turiddu gives Alfio's right ear a vicious bite)

(con intenzione)

ALFIO.

lunga pausa. Compar Tu - rid - du, a - ve - te morso a buono, c'in - ten - de - re - mo
Neighbor Tu - rid - du, I quick-ly take your challenge, We un - der-stand each

f — *p* *pp*

bene a quel che pa - re!
oth - er well, it seemeth.

TURIDDU.

Com - par
Neigh - bor

Men lean stage slowly

Largo. (♩= 60)

Al-fio.
Al-fio.

affrett.

TURIDDU.

p

Lo so che il torto è mi - o; e ve lo giu - ro nel no - me di
I-own my wrong be-fore you And I ac-know-ledge That sure as the

pp

legatissimo.

ppp

Di - o che al par d'un ca - ne mi fa - rei sgoz - zar ma s'io non
Lord lives, I like a dog de-serve, de-serve to die: But I im-

p

f

(dolorosamente)

p

vi-vo. re - sta abban - do-
plore you! If through you I

poco affrett.

m.d.

pp

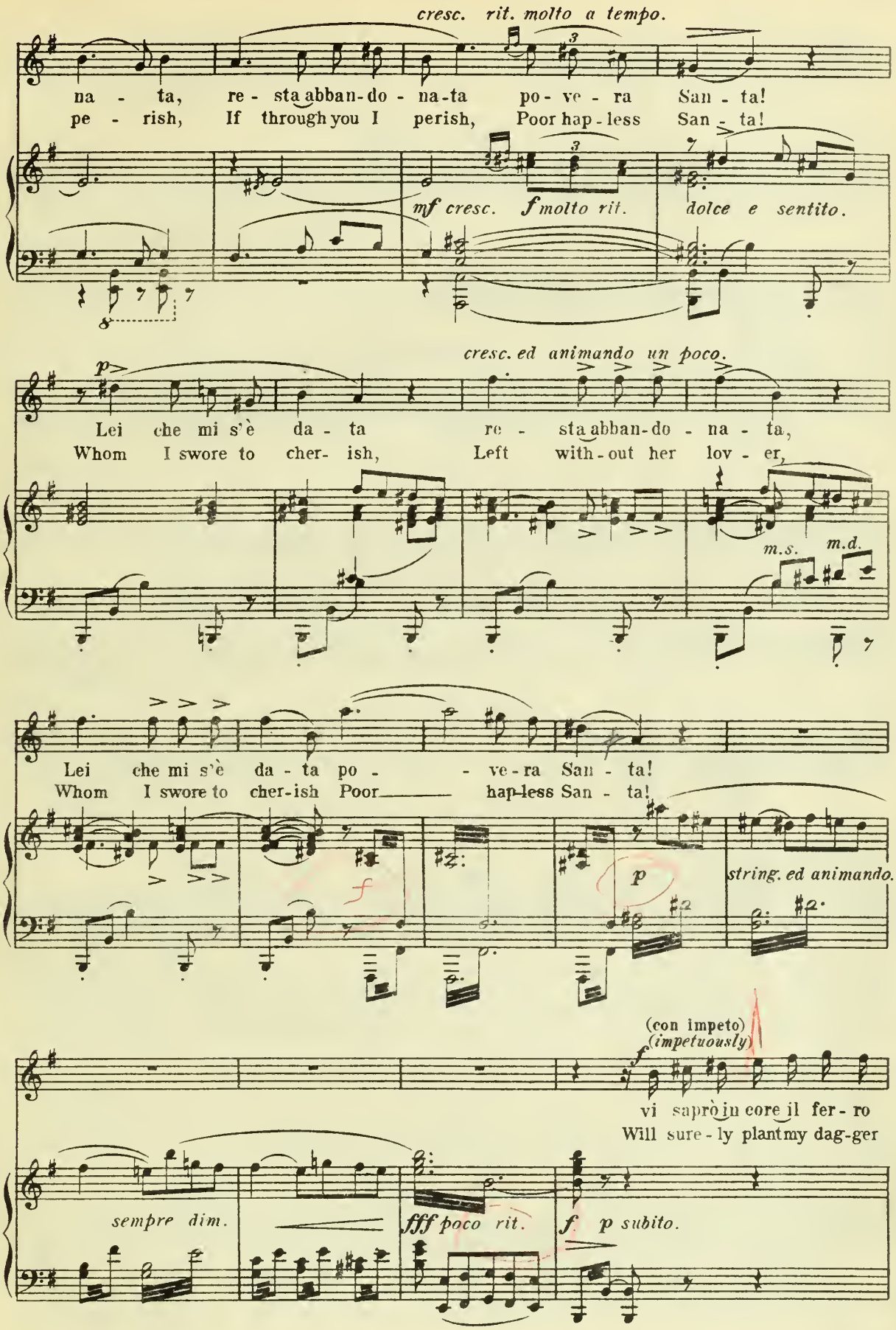
cresc. rit. molto a tempo.
na - ta, re - sta abban-do - na-ta po - ve - ra San - ta!
pe - rish, If through you I perish, Poor hap - less San - ta!
mf cresc. f molto rit.
dolce e sentito.
p
cresc. ed animando un poco.
Lei che mi s'è da - ta re - sta abban-do - na - ta,
Whom I swore to cher- ish, Left with - out her lov - er,
m.s. m.d.
Lei che mi s'è da - ta po - - ve - ra San - ta!
Whom I swore to cher-ish Poor hap-less San - ta!
f
p
string. ed animando.
(con impeto)
(impetuously)
f
vi saprò in core il fer - ro
Will sure - ly plant my dag-ger
sempre dim.
fff poco rit.
f p subito.

mio pian - tar!
in your heart!

ALFIO.

(freddamente)
(coldly)

p

Com - pa - re fa - te co - me più vi
Tu - rid - du, let your judgment rule your

deciso. e f

pp

sfp

(esce)
(exit)

piace, io v'as - pet - to qui fuo - ri die - tro l'or - to.
action, I'll a - wait you with - out be - hind the garden.

dim. sempre.

rall.

Moderato. (♩ = 80.)

Op

morendo.

pp

Allegro giusto. (♪ = 112.)

TURIDDU. (chiamando.) *(calling.)*

Mam - ma,
Mam - ma,

pp *m. s.* *ravvivando* *cresc.*

cresc. molto. *ff* *sempre.*

(entra Lucia.)
(enter Lucia.)

mam - ma,
Mam - ma,

quel vi - no è ge-ne - ro - so,
Ex - cit - ing, sure-ly, that wine was,

ff *sempre f*

E cer - to og - gi
I must have tak - en

trop - pi bic -
too man-y

rall. e cresc. moltiss.

chier ne ho trac - can - na - ti
cups, While we were drink - ing!

Molto rit. (♩ = 60.)

va - do fuo - ri all' a - per - to
For a stroll I am go - ing

pp

Andante moderato.

ma pri - ma vo - glio che mi be - ne - di - te co - me quel gior - no
But first, I pray you, Give your son your bless - ing! As when I left you

dolciss.

che par - tii sol - da - to:
To be - come a sol - dier:

mf *pp*

E po - i mamma, sen - ti - te, s'io non tor -
And listen! Mamma. This al - so! If I re -

m.s.

con dolore.

nas - si, s'io non tor - nas - si
turn not, If I re - turn not

rit.

Andante con moto. (♩= 80.)

molto sentito.

Voi do-vre-te fa - re da ma - - dre a
You must not fal - ter; To San - ta be a

appassionato.

San - ta, ch'io le a-vea giu - ra - to di con-
moth - er! I have sworn to shield her And lead

m. s. *m. d.*

dur - la all' al - ta - - - re voi do-vre-te
her to the al - - - tar. You must be a

rf

rf *p* *rall.*

fa - re da madre a San - ta, s'io non tor - nas - -
moth - er Un - to my San - ta, If I re - turn

pp rall.

LUCIA.

quasi a piacere.

Per-chè par-li co - sì, fi-glio-lo mi - o?
Why speakest thou so strangely? My son, oh tell me?

(con disinvoltura.)
(nonchalantly.)

Largo.

p

sì.
not.

Oh! nul - la, è il
Oh! noth - ing! The

Largo. (♩=60.)

col canto.

a tempo.

pp

a tempo rubato.

vi - no che m'ha sug - ge - ri - to! m'ha sug - ge - ri - to il vi - no
wine Has filled my brain with va-pors! Has filled my brain with va-pors!

m.d.

Tempo I. *con anima.*

Per - me pre-ga-te Id - di - o, per - me pre - ga - te Id -
Oh pray that God for - give me, Oh pray that God for -

pp *cresc.* *f* *p* *cresc.*

ff *con espress.* *affrett. e cresc.*

di - o un ba - cio, un ba - cio mamma! un al - tro
give me! One kiss, one kiss dear Moth-er! and yet an -

f *ff* *p*

un poco calando.
rall.

calando sempre.

ba - cio_ un al-tro ba-cio_ ad - di - o!
oth - er_ and yet an - oth-er_ Fare - well now!

p rall. *calando.* *p*

ff *a piacere.*

pausa. pausa. pausa.

s'io non tor - nas - si fa-te da madre a San-ta_ un ba-cio, mamma; ad -
If I re - turn not Be a mother to San-ta_ One kiss, dear mother; Fare -

Allegro agitato. (♩= 160.)
(fugge disperatamente.)
(Runs in despair.)

tronca.

dio!
well!

fff *marcatiss. tutto.*

fff

LUCIA.

Tu - rid - du?
Tu - rid - du?

p agitato.

(Va in fondo alla scena e disperatamente chiama.)
(Retires to back of stage and cries.)

che vuoi di - re?
You a - larm me!

cresc.

ff

Tu-
Tu-

rid - du! Tu-rid - du! ah!
rid - du! Tu-rid - du! ah!

m. s.

sempre ff

Maestoso e grandioso.

SANTUZZA. (Entra Santuzza.)
(Enter Santuzza.)

Oh! madre mi - a!
Mother Lu - ci - a!

San-tuz - za!
San-tuz - za!

Maestoso e grandioso. (♩ = 50.)

(le getta le braccia al collo)
(Throws her arms around her neck)

fff

sempre fff

La scena si popola.
The stage is filled with the populace.

l'agitazione si scorge sul volto di tutti
Agitation seen on the faces

affrett assai.

che scambievolmente s'interrogano con terrore.
of all. Eager, anxious questionings.

riten assai.

ffff a tempo.

Allegro.

(Una donna sola, assai lontano, gridando.)
(Enter a woman in the distance, crying:—)

SOPR.

Han-no ammaz - za - to com - pa - re Tu -
Neighbor Turiddu is

CONT.

TEN.

(Si ode un mormorio confuso da lontano.)
(A confused murmur is heard in the distance.)

BASSI.

Allegro. (♩ = 60.)

(come un mormorio.)
ppp (as a murmur.) *pp*

con la parte.

(Alcune donne entrano atterrite correndo, ed una di esse grida disperatamente.)
(A number of women come running up in terror, and one of them cries in despair.)

lunga. ri-du! murdered! Hanno ammaz-za-to compa-re Tu - rid-du! Neighbor Turiddu is murdered! *lunga.*

(Tutti si precipitano sulla scena.)
(All rush upon the scene.)

(Si sentono delle voci confuse più vicine.)
(A confused sound of voices approaching.)

a tempo. *più f* *con la parte.*

SANTUZZA. (gridando.) *(crying.)*

Largo e ritenuto.

Ah! Ah!

(Santuzza cade priva di sensi, Lucia sviene ed è sorretta dalle donne del Coro. Tutti restano atterriti.)
(Santuzza falls in a swoon. Lucia faints and is lifted by the women of the chorus. All are stricken dumb with terror.)

LUCIA. (gridando.) *(crying.)*

Ah! Ah!

Opp. con terrore.

Ah! Ah!

con terrore.

Ah! Ah!

Largo e ritenuto. (𝅗𝅥 = 48.)

fff *colla massima forza sino alla fine.* *rit. assai.*

(Cala rapidamente la tela.)
(Curtain falls rapidly.)

Vivacissimo. (𝅗𝅥 = 192)

precipitando.

Sostenuto. (𝅗𝅥 = 48.)

Fine dell' Opera.

THE MASTERPIECES OF VOCALIZATION

A Graded Series of Vocal Studies for all Voices, selected from the Celebrated Works of

BORDESE, BORDOGNI, CONCONE, LABLACHE, LAMPERTI, MARCHESI, NAVA, PANOFKA, PANSERON, RUBINI, SAVINELLI, SIEBER and others.

Edited by Max Spicker

Library 1324/27 **113 Vocalises for Soprano**
Library 1328/31 **112 Vocalises for Mezzo-Soprano**
Library 1332/35 **126 Vocalises for Alto**
Library 1336/39 **120 Vocalises for Tenor**
Library 1340/43 **100 Vocalises for Baritone**
Library 1344/46 **102 Vocalises for Bass**

Price, $1.25 each

THIS collection, in twenty-three books, averaging seventy-five pages each, comprising the most celebrated Vocalises by the foremost Italian, French, and German masters, and regularly employed in teaching by the most distinguished contemporary instructors, has in the course of the past twelve years, become one of the classics of vocal pedagogy. There are six series, for Soprano, Mezzo-Soprano, Contralto, Tenor, Baritone, and Bass, respectively, each series containing four books (except that for Bass, which has three). The vocalises in each series are progressively arranged according to difficulty, thus furnishing a complete graded course in this department of voice cultivation. By virtue of judicious selection, this instruction book is wholly free from one-sidedness—a blemish apparent in so many works by single teachers. It is not, however, intended for beginners, but as a continuation of Concone's "Fifty Vocalises." Each series is headed by a preface, wherein will be found interesting explanatory and instructive matter.

These Vocalises have been most carefully selected and edited; the fine quality of the press-work and thoroughness in proofreading combine to render the collection as perfect and attractive as possible.

The increasing interest in the art of singing and the great success of the collection among singing teachers and pupils prompt us to again draw attention to its merits and its almost indispensable value to the earnest student.

G. SCHIRMER (INC.)

3 East 43d Street New York

A 622

3 1197 00274 8736

DATE DUE

MAR 1 3 1984			
FEB 1 0 1983			
FEB 1 4			
JUN 2 2 1983			
JUN			

DEMCO 38-297